



รายงานผลการดำเนินงานด้าน ESG สำหรับบริษัทจดทะเบียนประจำปี 2568

บริษัท น้ำตาลครบุรี จำกัด (มหาชน)

สิ้นสุดวันที่ 31 ธันวาคม 2568



สารบัญ

	หน้า
สิ่งแวดล้อม	
การจัดการด้านสิ่งแวดล้อม	1
การจัดการพลังงาน	3
การจัดการน้ำ	6
การจัดการขยะและของเสีย	9
การจัดการก๊าซเรือนกระจก	12
สังคม	
สิทธิมนุษยชน	16
การปฏิบัติต่อแรงงานอย่างเป็นธรรม	20
ความรับผิดชอบต่อลูกค้า / ผู้บริโภค	31
ความรับผิดชอบต่อชุมชน / สังคม	34
บรรษัทภิบาลและเศรษฐกิจ	
นโยบายการกำกับดูแลกิจการ	39
โครงสร้างการกำกับดูแลกิจการ	45
ผลการดำเนินงานด้านการกำกับดูแลกิจการ	68
นโยบายและกลยุทธ์ความยั่งยืน	87
การบริหารความเสี่ยงด้านความยั่งยืน	91
การจัดการห่วงโซ่อุปทานอย่างยั่งยืน	97
การพัฒนานวัตกรรม	98

ข้อมูลการดำเนินงานด้าน ESG

ชื่อบริษัท : บริษัท น้ำตาลครบุรี จำกัด (มหาชน)

ตัวย่อ : KBS

Market : SET

กลุ่มอุตสาหกรรม : เกษตรและอุตสาหกรรมอาหาร

หมวดธุรกิจ : อาหารและเครื่องดื่ม

การจัดการด้านสิ่งแวดล้อม

ข้อมูลเกี่ยวกับนโยบายและแนวปฏิบัติด้านสิ่งแวดล้อม

นโยบายและแนวปฏิบัติด้านสิ่งแวดล้อม

นโยบายและแนวปฏิบัติด้านสิ่งแวดล้อม : มี

แนวปฏิบัติด้านสิ่งแวดล้อม : การจัดการพลังงานไฟฟ้า, การจัดการทรัพยากรน้ำและคุณภาพน้ำ, การจัดการคุณภาพอากาศ, การจัดการมลพิษทางเสียง

นโยบายและแนวปฏิบัติด้านสังคม ชุมชน และสิ่งแวดล้อม

บริษัทมุ่งมั่นประกอบธุรกิจอย่างมีจริยธรรม มุ่งที่จะทำความเข้าใจสื่อสารกับสังคมถึงสถานะและข้อเท็จจริงในการดำเนินงานของบริษัท รวมทั้งความรับผิดชอบต่อสังคมของบริษัต์ต่อชุมชน สังคม และสิ่งแวดล้อมโดยไม่ปกปิดข้อเท็จจริงที่อาจเปิดเผยได้ นอกจากนี้ ยังมุ่งมั่นมีส่วนร่วมในการพัฒนาชุมชนที่ประกอบธุรกิจและสังคมโดยรวม ทั้งในด้านเศรษฐกิจ สังคม ชุมชน และสิ่งแวดล้อม

แนวปฏิบัติด้านอนุรักษ์สิ่งแวดล้อม พลังงาน และทรัพยากรธรรมชาติ

1. บริษัทต้องปฏิบัติตามกฎหมาย ข้อบังคับ มาตรฐานการจัดการสิ่งแวดล้อม และ ข้อกำหนดอื่น ๆ ที่เกี่ยวข้องกับสิ่งแวดล้อม พลังงาน และ ทรัพยากรธรรมชาติในการดำเนินธุรกิจของบริษัท
2. บริษัทมุ่งมั่นดำเนินธุรกิจโดยคำนึงถึงสิ่งแวดล้อมทั้งในด้านการจัดการระบบนิเวศและความหลากหลายทางชีวภาพ และด้านสภาพภูมิอากาศและสิ่งแวดล้อม
3. บริษัทมุ่งมั่นบริหารงานโดยมีเป้าหมายในการป้องกันและควบคุมไม่ให้เกิดผลกระทบต่อสิ่งแวดล้อม และควบคุมการดำเนินกิจกรรมที่อาจเกิดความเสี่ยงต่อการใช้พลังงานและทรัพยากรธรรมชาติโดยสิ้นเปลือง
4. บริษัทมุ่งมั่นทบทวนและพัฒนาการบริหารงานด้านสิ่งแวดล้อมอย่างต่อเนื่อง ทั้งในด้านการประหยัดพลังงาน การใช้พลังงานทดแทน การอนุรักษ์ทรัพยากร การนำวัสดุกลับมาใช้ใหม่ และการกำจัดของเสียหรือวัตถุอันตรายอย่างถูกวิธี
5. บริษัทจัดให้มีการประเมินและติดตามผลการดำเนินงานหรือผลกระทบต่อสิ่งแวดล้อม พลังงาน และทรัพยากรธรรมชาติอย่างต่อเนื่อง
6. บริษัทมุ่งมั่นสร้างความรู้ความเข้าใจที่ถูกต้องต่อผู้มีส่วนได้เสียส่วนต่างๆ เกี่ยวกับการอนุรักษ์สิ่งแวดล้อม พลังงาน และทรัพยากรธรรมชาติ รวมทั้งส่งเสริมและให้ความร่วมมือเผยแพร่ประชาสัมพันธ์กิจกรรมต่างๆ ที่เกี่ยวข้องต่อองค์กร หน่วยงานภาครัฐ สังคม และสาธารณชนทั่วไป
7. บริษัทมุ่งมั่นพัฒนาองค์ความรู้ด้านการอนุรักษ์สิ่งแวดล้อม พลังงาน และทรัพยากรธรรมชาติ เพื่อสร้างนวัตกรรมที่เป็นประโยชน์ต่อการดำเนินธุรกิจของบริษัท

ข้อมูลเกี่ยวกับการทบทวนนโยบาย แนวปฏิบัติ และ/หรือเป้าหมายด้านสิ่งแวดล้อมในรอบปีที่ผ่านมา

การทบทวนนโยบาย แนวปฏิบัติ และ/หรือเป้าหมายด้านสิ่งแวดล้อมในรอบปีที่ผ่านมา

การทบทวนนโยบาย แนวปฏิบัติ และ/หรือ : มี

เป้าหมายด้านสิ่งแวดล้อมในรอบปีที่ผ่านมา

บริษัทได้ยกระดับการกำกับดูแลด้านสิ่งแวดล้อมผ่านการรักษาระบบมาตรฐาน ISO 14001:2015 อย่างต่อเนื่อง โดยเน้นความสำคัญไปที่การทบทวนมาตรฐาน (Internal Audit) เป็นประจำทุกปี เพื่อตรวจสอบความถูกต้องของการปฏิบัติงานให้สอดคล้องกับแนวทางและเป้าหมายที่กำหนดไว้ ซึ่งกระบวนการทบทวนนี้ช่วยให้มั่นใจว่าระบบการจัดการสิ่งแวดล้อมมีประสิทธิภาพและโปร่งใส โดยปัจจุบันได้รับการรับรองมาตรฐานอย่างต่อเนื่องไปจนถึงวันที่ 13 มิถุนายน 2570

ข้อมูลเกี่ยวกับการปฏิบัติตามหลักการและมาตรฐานด้านสิ่งแวดล้อม

การปฏิบัติตามหลักการและมาตรฐานด้านการจัดการสิ่งแวดล้อม

หลักการและมาตรฐานด้านการจัดการสิ่งแวดล้อมที่บริษัท : ISO 14001 - Environmental management systems
ปฏิบัติ

การปฏิบัติตามหลักการและมาตรฐานด้านการจัดการน้ำ

หลักการและมาตรฐานด้านการจัดการน้ำที่บริษัทปฏิบัติ : อื่น ๆ : มีการนำน้ำที่ผ่านการบำบัดกลับมาใช้ภายในกระบวนการดำเนินงานของบริษัท

การปฏิบัติตามหลักการและมาตรฐานด้านการจัดการขยะและของเสีย

หลักการและมาตรฐานด้านการจัดการขยะและของเสียที่บริษัทปฏิบัติ : อื่น ๆ : มีการประชาสัมพันธ์และจัดอบรมให้ความรู้แก่พนักงานเกี่ยวกับการคัดแยกขยะ

การปฏิบัติตามหลักการและมาตรฐานด้านการจัดการก๊าซเรือนกระจกหรือการเปลี่ยนแปลงสภาพภูมิอากาศ

หลักการและมาตรฐานด้านการจัดการก๊าซเรือนกระจกหรือ : องค์การบริหารจัดการก๊าซเรือนกระจก (อบก.), ISO 14064 -
การเปลี่ยนแปลงสภาพภูมิอากาศที่บริษัทปฏิบัติ Greenhouse gases

ข้อมูลเกี่ยวกับการจัดการสิ่งแวดล้อมด้านอื่น ๆ

แผนงาน ผลการดำเนินงาน ผลลัพธ์เกี่ยวกับการจัดการด้านสิ่งแวดล้อมอื่น ๆ

ข้อมูลเกี่ยวกับเหตุการณ์ที่เกี่ยวข้องละเมิดกฎหมายหรือสร้างผลกระทบทางลบต่อสิ่งแวดล้อม

จำนวนกรณีและเหตุการณ์ที่ละเมิดกฎหมายหรือสร้างผลกระทบทางลบต่อสิ่งแวดล้อม

	2566	2567	2568
จำนวนกรณีหรือเหตุการณ์ที่ละเมิดกฎหมายหรือสร้างผลกระทบทางลบต่อสิ่งแวดล้อมอย่างมีนัยสำคัญ (กรณี)	0	0	0

การจัดการพลังงาน

ขอบเขตการเปิดเผยการจัดการพลังงานในรอบปีที่ผ่านมา

ประเภทขอบเขต	:	บริษัท
จำนวนขอบเขตทั้งหมด	:	1
จำนวนที่เปิดเผย	:	1
ร้อยละการเปิดเผยข้อมูล (%)	:	100.00

ข้อมูลเกี่ยวกับการจัดการพลังงาน

แผนการจัดการพลังงาน

แผนการจัดการพลังงานของบริษัท : มี

มุ่งมั่นในการเพิ่มประสิทธิภาพการผลิตไฟฟ้าจากชีวมวล โดยการควบคุมความชื้นของเชื้อเพลิงเพื่อให้ได้ค่าความร้อนสูง ปรับปรุงกระบวนการผลิตจากการป้องกันความร้อนสูญเสีย ควบคุมการเผาไหม้ให้สมบูรณ์ พร้อมจัดการของเสียและควบคุมมลพิษด้วยระบบดักจับฝุ่น ภายใต้การตรวจสอบแบบ Real time เพื่อให้โรงงานทำงานได้อย่างยั่งยืน ลดต้นทุนและไม่ส่งผลกระทบต่อสิ่งแวดล้อม

ข้อมูลเกี่ยวกับการตั้งเป้าหมายการจัดการพลังงาน

การตั้งเป้าหมายการจัดการไฟฟ้าและ/หรือน้ำมันและเชื้อเพลิง⁽¹⁾

บริษัทมีการตั้งเป้าหมายการจัดการไฟฟ้า : มี
และ/หรือน้ำมันและเชื้อเพลิงหรือไม่

รายละเอียดการตั้งเป้าหมายการจัดการไฟฟ้าและ/หรือน้ำมันและเชื้อเพลิง

เป้าหมาย	ปีฐาน	ปีเป้าหมาย
ลดการซื้อไฟฟ้ามาใช้	2568 : ซื้อไฟฟ้ามาใช้ 3,860,983.00 กิโลวัตต์-ชั่วโมง	2573 : ลด 20% หรือ 3,088,786.00 กิโลวัตต์-ชั่วโมง
ลดการใช้น้ำมันและเชื้อเพลิง	2568 : ใช้น้ำมันและเชื้อเพลิง 676,909.00 ลิตร	2573 : ลด 10% หรือ 609,218.00 ลิตร

หมายเหตุ: ⁽¹⁾ จำนวนดังกล่าวเป็นยอดรวมของบริษัทในเครือทั้งหมดของกลุ่มบริษัท

ข้อมูลเกี่ยวกับผลการดำเนินงานและผลลัพธ์ด้านการจัดการพลังงาน

ผลการดำเนินงานและผลลัพธ์ด้านการจัดการพลังงาน

ผลการดำเนินงานและผลลัพธ์ด้านการจัดการพลังงาน : มี

บริษัทผลิตกระแสไฟฟ้าจากชีวมวล (กากอ้อย ไม้พิน และกากใบอ้อย) เพื่อใช้ภายในโรงงานและจำหน่ายให้แก่การไฟฟ้าส่วนภูมิภาค (กฟภ.) และการไฟฟ้าฝ่ายผลิตแห่งประเทศไทย (กฟผ.) กำลังการผลิตติดตั้งรวมประมาณ 60 เมกะวัตต์ (กฟผ.: 22 เมกะวัตต์ สัญญาแน่นอนจนถึงปี

2582; กพภ.: 20 เมกะวัตต์ ไม่นั่นนอน รวมสัญญาใหม่ 4 เมกะวัตต์ที่เพิ่มในปี พ.ศ. 2568; KBS Power: 18 เมกะวัตต์ (ชีวมวล) รายได้ธุรกิจไฟฟ้าในพ.ศ. 2568 อยู่ที่ 823 ล้านบาท โดยกำไรธุรกิจเพิ่มขึ้น 10% เมื่อเทียบกับปีก่อนเป็น 497 ล้านบาท บริษัทได้ติดตั้งแผงโซลาร์เซลล์ที่โรงงานและซื้อขายใบรับรองพลังงานหมุนเวียน (REC) ภายใต้มาตรฐาน TIGR และ I-REC ตั้งแต่ พ.ศ. 2564 นอกจากนี้ บริษัทได้จดทะเบียนโครงการลดก๊าซเรือนกระจก T-VER ที่โรงงานสีคิ้ว มีศักยภาพลดสูงสุด 140,000 เครดิต T-VER ต่อปี มีผลตั้งแต่ พ.ศ. 2567

ข้อมูลเกี่ยวกับการจัดการพลังงาน : ไฟฟ้า

ปริมาณการใช้ไฟฟ้าของบริษัท (*)

	2566	2567	2568
ปริมาณการใช้ไฟฟ้ารวม (กิโลวัตต์-ชั่วโมง)	365,574,119.00	345,956,186.03	372,458,495.00
อัตราส่วนปริมาณการใช้ไฟฟ้ารวมต่อจำนวนพนักงานรวม (กิโลวัตต์-ชั่วโมง / คน / ปี)	336,005.62	315,365.71	331,368.77

คำอธิบายเพิ่มเติม : (*) ไม่รวมการใช้ไฟฟ้าจากภายนอกองค์กร

ปริมาณการใช้ไฟฟ้าต่อหน่วยของบริษัท

	2566	2567	2568
ปริมาณการใช้ไฟฟ้ารวมต่อหน่วย (กิโลวัตต์-ชั่วโมง / ตารางเมตร)	80,507,908.84000000	79,456,029.80000000	85,069,938.15000000

ข้อมูลเกี่ยวกับการจัดการพลังงาน : น้ำมันและเชื้อเพลิง

ปริมาณการใช้น้ำมันและเชื้อเพลิงของบริษัท

	2566	2567	2568
น้ำมันดีเซล (ลิตร) (2)	N/A	1,445,735.00	676,908.71
น้ำมันเบนซิน (ลิตร) (3)	N/A	10,005.00	11,584.00
ก๊าซหุงต้ม (กิโลกรัม) (4)	N/A	149,118.00	149,127.00

คำอธิบายเพิ่มเติม : ไม่รวมการใช้น้ำมันและเชื้อเพลิงจากภายนอกองค์กร

หมายเหตุ: (2) จำนวนดังกล่าวเป็นยอดรวมของบริษัทในเครือทั้งหมดของกลุ่มบริษัท

(3) จำนวนดังกล่าวเป็นยอดรวมของบริษัทในเครือทั้งหมดของกลุ่มบริษัท

(4) จำนวนดังกล่าวเป็นยอดรวมของบริษัทในเครือทั้งหมดของกลุ่มบริษัท

ค่าใช้จ่ายการใช้น้ำมันและเชื้อเพลิงของบริษัท (*)

	2566	2567	2568
ค่าใช้จ่ายการใช้น้ำมันและเชื้อเพลิงรวม (บาท)	N/A	N/A	N/A
ร้อยละของค่าใช้จ่ายการใช้น้ำมันและเชื้อเพลิงรวมต่อค่าใช้จ่ายรวม (%) (**)	N/A	N/A	N/A
ร้อยละของค่าใช้จ่ายการใช้น้ำมันและเชื้อเพลิงรวมต่อรายได้รวม (%) (**)	N/A	N/A	N/A

คำอธิบายเพิ่มเติม : (*) ไม่รวมค่าใช้จ่ายการใช้ไฟฟ้าจากภายนอกองค์กร

(**) รายได้รวมและค่าใช้จ่ายรวมจากงบการเงินรวม

ข้อมูลเกี่ยวกับการจัดการพลังงานรวม (ไฟฟ้า + น้ำมันเชื้อเพลิง)

ปริมาณการใช้พลังงานรวมของบริษัท

	2566	2567	2568
ปริมาณการใช้พลังงานรวม (เมกะวัตต์-ชั่วโมง)	0.00	0.00	N/A

ปริมาณการใช้พลังงานรวมต่อหน่วยของบริษัท

	2566	2567	2568
อัตราส่วนปริมาณการใช้พลังงานรวมต่อรายได้รวม (เมกะวัตต์-ชั่วโมง / รายได้พันบาท) (*)	0.00000000	0.00000000	N/A

คำอธิบายเพิ่มเติม : (*) รายได้รวมและค่าใช้จ่ายรวมจากงบการเงินรวม

การจัดการน้ำ

ขอบเขตการเปิดเผยการจัดการน้ำในรอบปีที่ผ่านมา

ประเภทขอบเขต	:	บริษัท
จำนวนขอบเขตทั้งหมด	:	1
จำนวนที่เปิดเผย	:	1
ร้อยละการเปิดเผยข้อมูล (%)	:	100.00

ข้อมูลเกี่ยวกับแผนการจัดการน้ำ

แผนการจัดการน้ำ

แผนการจัดการน้ำของบริษัท : มี

มุ่งเสริมสร้างระบบการจัดการน้ำอย่างยั่งยืน โดยเน้นการนำน้ำกลับมาใช้ประโยชน์ให้เกิดค่าสูงสุด ควบคู่กับการเพิ่มขีดความสามารถในการกักเก็บน้ำในช่วงฤดูฝน เพื่อให้มีปริมาณน้ำสำรองเพียงพอรองรับความต้องการในฤดูแล้ง และลดความเสี่ยงต่อการขาดแคลนน้ำในทุกภาคส่วนของประเทศ

ข้อมูลเกี่ยวกับการตั้งเป้าหมายการจัดการน้ำ

การตั้งเป้าหมายการจัดการน้ำ

บริษัทมีการตั้งเป้าหมายการจัดการน้ำหรือไม่ : มี

รายละเอียดการตั้งเป้าหมายการจัดการน้ำ

เป้าหมาย	ปีฐาน	ปีเป้าหมาย
เพิ่มการใช้น้ำรีไซเคิล (Increase of recycled water for consumption)	-	2573 : เพิ่ม 10%

ข้อมูลเกี่ยวกับผลการดำเนินงานและผลลัพธ์ด้านการจัดการน้ำ

ผลการดำเนินงานและผลลัพธ์ด้านการจัดการน้ำ

ผลการดำเนินงานและผลลัพธ์ด้านการจัดการน้ำ : มี

มีการนำน้ำผ่านการบำบัดแล้วกลับมาใช้ใหม่วันละ 3,000 ลบ.ม.

ข้อมูลเกี่ยวกับการจัดการน้ำ

ปริมาณการใช้น้ำของบริษัท จำแนกตามแหล่งน้ำ

	2566	2567	2568
ปริมาณการใช้น้ำรวม (ลูกบาศก์เมตร)	2,267,232.36	2,357,799.00	2,348,706.00
อัตราส่วนปริมาณการใช้น้ำรวมต่อจำนวนพนักงานรวม (ลูกบาศก์เมตร / คน / ปี)	2,083.85	2,149.32	2,089.60
อัตราส่วนปริมาณการใช้น้ำรวมต่อรายได้รวม (ลูกบาศก์เมตร / รายได้พันบาท) ^(*)	0.18	0.20	0.21

คำอธิบายเพิ่มเติม : ^(*) รายได้รวมและค่าใช้จ่ายรวมจากงบการเงินรวม

ปริมาณการใช้น้ำของบริษัท

	2566	2567	2568
ปริมาณการใช้น้ำสุทธิ (ลูกบาศก์เมตร)	2,267,232.36	2,357,799.00	2,348,706.00

ปริมาณการใช้น้ำรีไซเคิลของบริษัท

	2566	2567	2568
ปริมาณการใช้น้ำรีไซเคิล (ลูกบาศก์เมตร)	1,095,000.00	1,095,000.00	1,095,000.00

ปริมาณการใช้น้ำต่อหน่วยของบริษัท

	2566	2567	2568
อัตราส่วนปริมาณการใช้น้ำสุทธิต่อรายได้รวม (ลูกบาศก์เมตร / รายได้พันบาท) ^(*)	0.17814166	0.19598709	0.21119602

คำอธิบายเพิ่มเติม : ^(*) รายได้รวมและค่าใช้จ่ายรวมจากงบการเงินรวม

ค่าใช้จ่ายการใช้น้ำของบริษัท

	2566	2567	2568
ค่าใช้จ่ายการใช้น้ำรวม ⁽⁵⁾ (บาท)	831,807.26	333,703.20	393,153.50

	2566	2567	2568
ร้อยละของค่าใช้จ่ายการใช้น้ำรวมต่อค่าใช้จ่ายรวม (%) (*)	0.01	0.00	0.00
ร้อยละค่าใช้จ่ายการใช้น้ำรวมต่อรายได้รวม (%) ^(*)	0.01	0.00	0.00
อัตราส่วนค่าใช้จ่ายการใช้น้ำรวมต่อจำนวนพนักงาน รวม (บาท / คน / ปี)	764.53	304.20	349.78

คำอธิบายเพิ่มเติม : (*) รายได้รวมและค่าใช้จ่ายรวมจากงบการเงินรวม

หมายเหตุ: ⁽⁵⁾ ค่าใช้จ่ายในการใช้น้ำครอบคลุมข้อมูลของบริษัท KBS และบริษัทในเครือทั้งหมดภายใต้กลุ่ม KBS

การจัดการขยะและของเสีย

ขอบเขตการเปิดเผยการจัดการขยะและของเสียในรอบปีที่ผ่านมา

ประเภทขอบเขต	:	บริษัท
จำนวนขอบเขตทั้งหมด	:	1
จำนวนที่เปิดเผย	:	1
ร้อยละการเปิดเผยข้อมูล (%)	:	100.00

ข้อมูลเกี่ยวกับแผนการจัดการขยะและของเสีย

แผนการจัดการขยะและของเสีย

แผนการจัดการขยะและของเสียของบริษัท : มี

องค์กรดำเนินการจัดแยกขยะออกเป็นขยะทั่วไป ขยะรีไซเคิล ขยะอันตราย และขยะอุตสาหกรรม เพื่อสนับสนุนการกำจัดและการใช้ประโยชน์อย่างถูกต้องตามหลักสิ่งแวดล้อม โดยนำทรัพยากรเหลือใช้ อาทิ กากอ้อยไปใช้เป็นเชื้อเพลิงในการผลิตกระแสไฟฟ้า และนำขี้เถ้าไปใช้เป็นวัสดุปรับปรุงดินแก่ภาคการเกษตรอย่างเหมาะสม

ข้อมูลเกี่ยวกับการตั้งเป้าหมายการจัดการขยะและของเสีย

การตั้งเป้าหมายการจัดการขยะและของเสีย

บริษัทมีการตั้งเป้าหมายการจัดการขยะและของเสียหรือไม่ : มี

รายละเอียดการตั้งเป้าหมายการจัดการขยะและของเสีย

เป้าหมาย	ปีฐาน	ปีเป้าหมาย	วิธีการจัดการขยะและของเสีย
ลดปริมาณขยะและของเสีย ประเภทขยะ: ขยะไม่อันตราย	-	2573 : ลด 10% กิโลกรัม	<ul style="list-style-type: none">นำกลับมาใช้ซ้ำการฝังกลบ

ข้อมูลเกี่ยวกับผลการดำเนินงานและผลลัพธ์ด้านการจัดการขยะและของเสีย

ผลการดำเนินงานและผลลัพธ์ด้านการจัดการขยะและของเสีย

ผลการดำเนินงานและผลลัพธ์ด้านการจัดการขยะและของเสีย : มี
ของบริษัท

บริษัทมีผลการดำเนินงานด้านการจัดการขยะและของเสียที่ดีขึ้นอย่างต่อเนื่อง โดยปริมาณขยะและของเสียรวมลดลงจาก 546,060 กิโลกรัม ในปี 2566 เหลือ 494,210 กิโลกรัม ในปี 2567 และลดลงต่อเนื่องเป็น 377,274.40 กิโลกรัม ในปี 2568 สะท้อนถึงประสิทธิภาพในการบริหารจัดการของเสียที่เพิ่มขึ้น ทั้งนี้ บริษัทได้ดำเนินการอบรมพนักงานใหม่ให้มีความรู้และความเข้าใจในการคัดแยกและกำจัดขยะอย่างถูกต้อง เพื่อส่งเสริมการลดของเสียตั้งแต่ต้นทางและสร้างจิตสำนึกด้านสิ่งแวดล้อมภายในองค์กร

ข้อมูลเกี่ยวกับการจัดการขยะและของเสีย

ปริมาณขยะและของเสียของบริษัท^(*)

	2566	2567	2568
ปริมาณขยะและของเสียรวม (กิโลกรัม)	546,060.00	494,210.00	377,274.40
ปริมาณขยะและของเสียไม่อันตรายรวม (กิโลกรัม)	303,390.00	346,320.00	316,564.40
ขยะและของเสียไม่อันตราย - การฝังกลบ (กิโลกรัม)	1,070.00	48,010.00	19,170.40
ขยะและของเสียไม่อันตราย - การเผาซึ่งไม่ได้พลังงานกลับมา (กิโลกรัม)	N/A	N/A	297,394.00
ขยะและของเสียไม่อันตราย - อื่น ๆ (กิโลกรัม)	302,320.00	298,310.00	N/A
ปริมาณขยะและของเสียอันตรายรวม (กิโลกรัม)	242,670.00	147,890.00	60,710.00
ขยะและของเสียอันตราย - การเผาซึ่งได้พลังงานกลับมา (กิโลกรัม)	14,950.00	146,050.00	38,750.00
ขยะและของเสียอันตราย - อื่น ๆ (กิโลกรัม)	227,720.00	1,840.00	21,960.00
อัตราส่วนปริมาณขยะและของเสียรวมต่อรายได้รวม (กิโลกรัม / รายได้พันบาท) ^(**)	0.04	0.04	0.03
อัตราส่วนปริมาณขยะและของเสียไม่อันตรายรวมต่อรายได้รวม (กิโลกรัม / รายได้พันบาท) ^(**)	0.02	0.03	0.03
อัตราส่วนปริมาณขยะและของเสียอันตรายรวมต่อรายได้รวม (กิโลกรัม / รายได้พันบาท) ^(**)	0.02	0.01	0.01

คำอธิบายเพิ่มเติม : ^(*) ไม่รวมปริมาณขยะและของเสียที่เกิดจากกิจกรรมภายนอกองค์กรซึ่งองค์กรไม่ได้เป็นผู้รับผิดชอบค่าใช้จ่าย

^(**) รายได้รวมและค่าใช้จ่ายรวมจากงบการเงินรวม

ปริมาณขยะและของเสียที่นำไปใช้ซ้ำ (Reuse) / รีไซเคิล (Recycle) ของบริษัท

	2566	2567	2568
ปริมาณขยะและของเสียที่นำไปใช้ซ้ำ (Reuse) / รีไซเคิล (Recycle) รวม (กิโลกรัม)	310.00	1,400.00	1,400.00
ปริมาณขยะและของเสียอันตรายที่นำไปใช้ซ้ำ (Reuse) / รีไซเคิล (Recycle) (กิโลกรัม)	310.00	1,400.00	1,400.00
ปริมาณขยะและของเสียอันตรายที่นำไปรีไซเคิล (Recycle) (กิโลกรัม)	310.00	1,400.00	1,400.00

	2566	2567	2568
ร้อยละปริมาณขยะและของเสียที่นำไปใช้ซ้ำ (Reuse) / รีไซเคิล (Recycle) รวมต่อปริมาณขยะและของเสียรวม (%)	0.06	0.28	0.37
ร้อยละปริมาณขยะและของเสียอันตรายที่นำไปใช้ซ้ำ (Reuse) / รีไซเคิล (Recycle) ต่อปริมาณขยะและของเสียอันตรายรวม (%)	0.13	0.95	2.31

คำอธิบายเพิ่มเติม : ไม่รวมปริมาณขยะและของเสียที่นำไป Reuse/Recycle ซึ่งเกิดจากกิจกรรมภายนอกองค์กรและองค์กรไม่ได้เป็นผู้รับผิดชอบค่าใช้จ่าย

การจัดการก๊าซเรือนกระจก

ขอบเขตการเปิดเผยการจัดการก๊าซเรือนกระจกในรอบปีที่ผ่านมา

ประเภทขอบเขต	: บริษัท
จำนวนขอบเขตทั้งหมด	: 1
จำนวนที่เปิดเผย	: 1
ร้อยละการเปิดเผยข้อมูล (%)	: 100.00

ข้อมูลเกี่ยวกับแผนการจัดการก๊าซเรือนกระจก

แผนการจัดการก๊าซเรือนกระจก

แผนการจัดการก๊าซเรือนกระจกของบริษัท : มี

บริษัท น้ำตาลครบุรี จำกัด (มหาชน) ได้จัดทำแผนการจัดการก๊าซเรือนกระจกตามมาตรฐานคาร์บอนฟุตพริ้นท์ขององค์กร (CFO) ของ TGO (พิมพ์ครั้งที่ 8) และ ISO 14064-1:2018 บริษัทได้จัดทำ CFO ฉบับแรกผ่านการตรวจสอบภายนอกสำหรับปี พ.ศ. 2568 ครอบคลุมทั้งสี่โรงงาน ได้แก่ KBS-KB (โรงงานน้ำตาลครบุรี) KBS-SK (โรงงานน้ำตาลสีคิ้ว) KPP (โรงไฟฟ้าครบุรี) และ KBSP (บริษัท เคบีเอส เพาเวอร์ จำกัด โรงไฟฟ้าสีคิ้ว) การตรวจสอบดำเนินการโดย Bureau Veritas ภายใต้การรับรองแบบจำกัด (Limited Assurance) บริษัทได้จดทะเบียนโครงการลดก๊าซเรือนกระจก T-VER ที่โรงงานสีคิ้ว (สูงสุด 140,000 เครดิตต่อปี ตั้งแต่ พ.ศ. 2567) และซื้อขายใบรับรองพลังงานหมุนเวียน (I-REC/TIGR) จากโรงไฟฟ้าชีวมวล ขณะนี้มีการกำหนดเป้าหมายลดก๊าซเรือนกระจกแล้ว ดูเป้าหมาย T-7 ในส่วนการจัดการพลังงาน

ข้อมูลเกี่ยวกับการตั้งเป้าหมายการปล่อยก๊าซเรือนกระจก

การตั้งเป้าหมายการปล่อยก๊าซเรือนกระจก

บริษัทมีการตั้งเป้าหมายการจัดการก๊าซเรือนกระจก : มี

การตั้งเป้าหมายที่บริษัทมี : การตั้งเป้าหมายการลดก๊าซเรือนกระจกอื่นๆ

การตั้งเป้าหมายการลดก๊าซเรือนกระจกอื่น ๆ ⁽⁶⁾

รายละเอียดการตั้งเป้าหมายการลดก๊าซเรือนกระจกอื่น ๆ

ขอบเขตการปล่อยก๊าซเรือนกระจก	ปีฐาน	ปีเป้าหมายระยะสั้น	ปีเป้าหมายระยะยาว
------------------------------	-------	--------------------	-------------------

ขอบเขตการปล่อย ก๊าซเรือนกระจก	ปีฐาน	ปีเป้าหมายระยะสั้น	ปีเป้าหมายระยะยาว
ขอบเขตที่ 1-2	2567 : ปล่อยก๊าซเรือนกระจก 0.04 tCO ₂ e	-	2573 : ลด 3% หรือ 0.04 เทียบกับปีฐาน

หมายเหตุ: ⁽⁶⁾ T-7 ลดความเข้มข้นการปล่อยก๊าซเรือนกระจก Scope 1+2 ลง 5% เหลือ ≤ 0.048 tCO₂e/ตัน ผลิตภัณฑ์ภายในปี พ.ศ. 2573 (2030) จากค่าความเข้มข้นปีฐาน พ.ศ. 2567 ที่ 0.048 tCO₂e/ตัน

ข้อมูลเกี่ยวกับผลการดำเนินงานและผลลัพธ์ด้านการจัดการก๊าซเรือนกระจก

ผลการดำเนินงานและผลลัพธ์ด้านการจัดการก๊าซเรือนกระจก ⁽⁷⁾

ผลการดำเนินงานและผลลัพธ์ด้านการจัดการก๊าซเรือนกระจก : มี

การปล่อยก๊าซเรือนกระจกรวมสำหรับปี พ.ศ. 2568: Scope 1 = 53,703 ตันคาร์บอนไดออกไซด์เทียบเท่า Scope 2 = 1,834 ตันคาร์บอนไดออกไซด์เทียบเท่า; Scope 3 = 122,127 ตันคาร์บอนไดออกไซด์เทียบเท่า; รวม (Scope 1+2+3) = 177,664 ตันคาร์บอนไดออกไซด์เทียบเท่า การปล่อยก๊าซชีวภาพรายงานแยกต่างหาก: 1,026,145 ตันคาร์บอนไดออกไซด์เทียบเท่า (ส่วนใหญ่จากการเผาขานอ้อย 813,637 ตันคาร์บอนไดออกไซด์เทียบเท่า ไม้พื้น 201,449 ตันคาร์บอนไดออกไซด์เทียบเท่า และกากใบบอ้อย 10,967 ตันคาร์บอนไดออกไซด์เทียบเท่า) การปล่อย Scope 1 เพิ่มขึ้น 29% เทียบกับปีฐาน พ.ศ. 2567 (41,531 ตันคาร์บอนไดออกไซด์เทียบเท่า) ส่วนใหญ่เนื่องจากการปล่อยก๊าซมีเทนจากระบบบำบัดน้ำเสียที่สูงขึ้น (32,192 ตันคาร์บอนไดออกไซด์เทียบเท่า คิดเป็น 60% ของ Scope 1) Scope 2 ลดลง 29% เทียบกับปีฐาน (2,575 ตันคาร์บอนไดออกไซด์เทียบเท่า) สะท้อนการซื้อไฟฟ้าจากระบบสายส่งที่ลดลง ความเข้มข้นคาร์บอน (Scope 1+2) สำหรับปีฐาน พ.ศ. 2567: 0.0895 ตันคาร์บอนไดออกไซด์เทียบเท่า ต่อตันผลิตภัณฑ์ (ผลผลิต 492,806 ตัน) ผลผลิตปี พ.ศ. 2568 ยังอยู่ระหว่างการสรุป การตรวจสอบภายนอก: การรับรองแบบจำกัด (Limited Assurance) โดย Bureau Veritas (ขีดจำกัดนัยสำคัญ 5%)

หมายเหตุ: ⁽⁷⁾ จำนวนดังกล่าวเป็นยอดรวมของบริษัทในเครือทั้งหมดของกลุ่มบริษัท

ข้อมูลเกี่ยวกับการจัดการก๊าซเรือนกระจก

ปริมาณการปล่อยก๊าซเรือนกระจกของบริษัท

	2566	2567	2568
ปริมาณการปล่อยก๊าซเรือนกระจกรวม (ตันคาร์บอนไดออกไซด์เทียบเท่า, tCO ₂ e)	0.00	23,738.00	34,634.23
การปล่อยก๊าซเรือนกระจก - ขอบเขตที่ 1 (ตันคาร์บอนไดออกไซด์เทียบเท่า, tCO ₂ e)	N/A	23,627.00	34,567.93

	2566	2567	2568
การปล่อยก๊าซเรือนกระจก - ขอบเขตที่ 2 (ต้นคาร์บอนไดออกไซด์เทียบเท่า, tCO ₂ e)	N/A	111.00	66.30

ปริมาณการปล่อยก๊าซเรือนกระจกต่อหน่วยของบริษัท

	2566	2567	2568
อัตราส่วนปริมาณการปล่อยก๊าซเรือนกระจกต่อรายได้รวม (ต้นคาร์บอนไดออกไซด์เทียบเท่า / รายได้พันบาท) ^(*)	0.000000	0.001973	0.003114
อัตราส่วนปริมาณการปล่อยก๊าซเรือนกระจกต่อจำนวนพนักงานรวม (ต้นคาร์บอนไดออกไซด์เทียบเท่า / คน)	0.00	21.64	30.81

คำอธิบายเพิ่มเติม : ^(*) รายได้รวมและค่าใช้จ่ายรวมจากงบการเงินรวม

ข้อมูลเกี่ยวกับการทวนสอบปริมาณการปล่อยก๊าซเรือนกระจกของบริษัทในรอบปีที่ผ่านมา

การทวนสอบปริมาณการปล่อยก๊าซเรือนกระจกของบริษัทในรอบปีที่ผ่านมา

การทวนสอบปริมาณการปล่อยก๊าซเรือนกระจกของบริษัท : มี

รายชื่อหน่วยงานผู้ทวนสอบข้อมูลปริมาณการปล่อยก๊าซเรือนกระจก : อื่น ๆ : Bureau Veritas

ข้อมูลเกี่ยวกับโครงการการลดหรือการดูดซับก๊าซเรือนกระจกของบริษัท

ปริมาณการลดก๊าซเรือนกระจกของบริษัท

	2566	2567	2568
ปริมาณการลดก๊าซเรือนกระจกรวม (ต้นคาร์บอนไดออกไซด์เทียบเท่า, tCO ₂ e)	0.00	0.00	0.00

ปริมาณการดูดซับก๊าซเรือนกระจกของบริษัท

	2566	2567	2568
ปริมาณการดูดซับก๊าซเรือนกระจกรวม (กิโลกรัมคาร์บอนไดออกไซด์เทียบเท่า, tCO ₂ e)	0.00	0.00	0.00

หมายเหตุ - เอกสารฉบับนี้จัดทำขึ้นโดยอัตโนมัติจากการประมวลข้อมูลตามสภาพที่ได้รับจากบริษัทจดทะเบียน (as is basis) ตลาดหลักทรัพย์แห่งประเทศไทยไม่รับรองในความถูกต้อง ความครบถ้วน ความเหมาะสม ความเป็นปัจจุบัน หรือความน่าเชื่อถือของข้อมูลที่ปรากฏในเอกสารฉบับนี้ หรือรับประกันผลที่จะได้รับจากการใช้ข้อมูลดังกล่าว และจะไม่รับผิดชอบในความสูญหายหรือความเสียหายใด ๆ ที่เกิดการนำเอกสารหรือเนื้อหาที่ปรากฏในเอกสารนี้ไปใช้ในทุกรณ

ข้อมูลการดำเนินงานด้าน ESG

ชื่อบริษัท : บริษัท น้ำตาลนครบุรี จำกัด (มหาชน)

ตัวย่อ : KBS

Market : SET

กลุ่มอุตสาหกรรม : เกษตรและอุตสาหกรรมอาหาร

หมวดธุรกิจ : อาหารและเครื่องดื่ม

สิทธิมนุษยชน

ข้อมูลเกี่ยวกับนโยบายและแนวปฏิบัติด้านสิทธิมนุษยชน

นโยบายและแนวปฏิบัติด้านสังคมและสิทธิมนุษยชน

นโยบายและแนวปฏิบัติด้านสังคมและสิทธิมนุษยชน : มี

แนวปฏิบัติด้านสังคมและสิทธิมนุษยชน : สิทธิของพนักงาน, สิทธิผู้บริโภค/ลูกค้า, สิทธิชุมชนและสิ่งแวดล้อม, ความปลอดภัยและอาชีวอนามัยในการทำงาน

การจัดการด้านความยั่งยืนในมิติสังคม ชุมชน และสิ่งแวดล้อม

นโยบายและแนวปฏิบัติด้านสังคม ชุมชน และสิ่งแวดล้อม

บริษัทมุ่งมั่นประกอบธุรกิจอย่างมีจริยธรรม มุ่งที่จะสร้างความเข้าใจสื่อสารกับสังคมถึงสถานะและข้อเท็จจริงในการดำเนินงานของบริษัท รวมทั้งความรับผิดชอบต่อสังคม ชุมชน และสิ่งแวดล้อมโดยไม่ปกปิดข้อเท็จจริงที่อาจเปิดเผยได้ นอกจากนี้ ยังมุ่งมั่นมีส่วนร่วมในการพัฒนาชุมชนที่ประกอบธุรกิจและสังคมโดยรวม ทั้งในด้านเศรษฐกิจ สังคม ชุมชน และสิ่งแวดล้อม

แนวปฏิบัติด้านสังคมและชุมชน

1. บริษัทปลูกฝังจิตสำนึกในเรื่องความรับผิดชอบต่อสังคม ชุมชน และสิ่งแวดล้อมให้เกิดขึ้นในบุคลากรของบริษัททุกระดับอย่างต่อเนื่อง ส่งเสริมให้บุคลากรในบริษัทมีจิตอาสาและรับผิดชอบต่อสังคมและชุมชนโดยไม่หวังสิ่งตอบแทน

2. บริษัทต้องคืนกำไรส่วนหนึ่งเพื่อส่งเสริมให้เกิดกิจกรรมที่สร้างประโยชน์ที่ยั่งยืนแก่สังคม ชุมชน และสิ่งแวดล้อม ภายใต้กรอบแนวทางดังต่อไปนี้

- เป็นกิจกรรมที่สอดคล้องกับการดำเนินธุรกิจของบริษัท
- เป็นกิจกรรมที่สามารถดำเนินการได้อย่างต่อเนื่องและเห็นผลอย่างชัดเจน
- เป็นกิจกรรมที่ก่อให้เกิดประโยชน์ต่อสังคม ชุมชน และสิ่งแวดล้อมในระยะยาวอย่างแท้จริง
- เป็นกิจกรรมที่ส่งเสริมให้เกิดพัฒนาการด้านการศึกษาและการเรียนรู้อย่างต่อเนื่อง

3. บริษัทส่งเสริมการสร้างงาน พัฒนาทักษะแรงงาน ตลอดจนอนุรักษ์ศิลปวัฒนธรรมของชุมชนซึ่งมีธุรกิจของบริษัทตั้งอยู่

4. บริษัทสนับสนุนการเข้าร่วมเครือข่ายภาคประชาคม ฝ่าติดตามและมีส่วนร่วมทางสังคม การแลกเปลี่ยนและถ่ายทอดเทคโนโลยี ตลอดจนการบรรเทาความเดือดร้อนจากภัยพิบัติต่างๆ

แนวปฏิบัติด้านอนุรักษ์สิ่งแวดล้อม พลังงาน และทรัพยากรธรรมชาติ

1. บริษัทต้องปฏิบัติตามกฎหมาย ข้อบังคับ มาตรฐานการจัดการสิ่งแวดล้อม และ ข้อกำหนดอื่นๆ ที่เกี่ยวข้องกับสิ่งแวดล้อม พลังงาน และทรัพยากรธรรมชาติในการดำเนินธุรกิจของบริษัท
2. บริษัทมุ่งมั่นดำเนินธุรกิจโดยคำนึงถึงสิ่งแวดล้อมทั้งในด้านการจัดการระบบนิเวศและความหลากหลายทางชีวภาพ และด้านสภาพภูมิอากาศ และสิ่งแวดล้อม
3. บริษัทมุ่งมั่นบริหารงานโดยมีเป้าหมายในการป้องกันและควบคุมไม่ให้เกิดผลกระทบต่อสิ่งแวดล้อม และควบคุมการดำเนินกิจกรรมที่อาจเกิดความเสียหายต่อการใช้พลังงานและทรัพยากรธรรมชาติโดยสิ้นเปลือง
4. บริษัทมุ่งมั่นทบทวนและพัฒนาการบริหารงานด้านสิ่งแวดล้อมอย่างต่อเนื่อง ทั้งในด้านการประหยัดพลังงาน การใช้พลังงานทดแทน การอนุรักษ์ทรัพยากร การนำวัสดุกลับมาใช้ใหม่ และการกำจัดของเสียหรือวัตถุอันตรายอย่างถูกวิธี
5. บริษัทจัดให้มีการประเมินและติดตามผลการดำเนินงานหรือผลกระทบต่อสิ่งแวดล้อม พลังงาน และทรัพยากรธรรมชาติอย่างต่อเนื่อง
6. บริษัทมุ่งมั่นสร้างความรู้ความเข้าใจที่ถูกต้องต่อผู้มีส่วนได้เสียส่วนต่างๆ เกี่ยวกับการอนุรักษ์สิ่งแวดล้อม พลังงาน และทรัพยากรธรรมชาติ รวมทั้งส่งเสริมและให้ความร่วมมือเผยแพร่ประชาสัมพันธ์กิจกรรมต่างๆ ที่เกี่ยวข้องต่อองค์กร หน่วยงานภาครัฐ สังคม และสาธารณชนทั่วไป
7. บริษัทมุ่งมั่นพัฒนาองค์ความรู้ด้านการอนุรักษ์สิ่งแวดล้อม พลังงาน และทรัพยากรธรรมชาติ เพื่อสร้างนวัตกรรมที่เป็นประโยชน์ต่อการดำเนินธุรกิจของบริษัท

ข้อมูลเกี่ยวกับการทบทวนนโยบาย แนวปฏิบัติ และ/หรือเป้าหมายด้านสังคมและสิทธิมนุษยชนในรอบปีที่ผ่านมา

การทบทวนนโยบาย แนวปฏิบัติ และ/หรือเป้าหมายด้านสังคมและสิทธิมนุษยชนในรอบปีที่ผ่านมา

การทบทวนนโยบาย แนวปฏิบัติ และ/หรือเป้าหมายด้านสังคม : มี
และสิทธิมนุษยชนในรอบปีที่ผ่านมา

นโยบาย แนวปฏิบัติ และ/หรือเป้าหมายด้านสังคมและสิทธิ : สิทธิของพนักงาน, สิทธิผู้บริโภค/ลูกค้า, สิทธิชุมชนและสิ่งแวดล้อม,
มนุษยชนที่มีการเปลี่ยนแปลง ความปลอดภัยและอาชีวอนามัยในการทำงาน

บริษัทฯ ได้ทบทวนและยึดหลักตามกรอบนโยบายที่ประกาศไว้ คงเดิม (นโยบายการเคารพสิทธิมนุษยชน)

ข้อมูลเกี่ยวกับการปฏิบัติตามหลักการและมาตรฐานด้านสิทธิมนุษยชน

การปฏิบัติตามหลักการและมาตรฐานด้านสิทธิมนุษยชน

หลักการและมาตรฐานด้านการจัดการสิทธิมนุษยชน : อื่น ๆ : มาตรฐาน NDPE

ข้อมูลเกี่ยวกับการตรวจสอบด้านสิทธิมนุษยชนอย่างรอบด้าน (Human Rights Due Diligence: HRDD)

การตรวจสอบด้านสิทธิมนุษยชนอย่างรอบด้าน (Human Rights Due Diligence: HRDD)

บริษัทมีกระบวนการตรวจสอบ HRDD : มี

บริษัทฯ ได้รับการตรวจประเมินประจำปีเพื่อให้มั่นใจได้ว่า กิจกรรมของบริษัทไม่ส่งผลกระทบต่อหรือละเมิดในด้านมนุษยชน และการปฏิบัติที่
เท่าเทียม ตัวอย่างแผนการตรวจด้านจริยธรรม มนุษยธรรม ที่เกี่ยวข้อง

รูปภาพกระบวนการตรวจสอบ HRDD

Social Audit Plan Itinerary for 1.5 Manday (FUA: 1 auditors x 1.5 day)	
Factory Name: KHONBURI SUGAR PUBLIC COMPANY LIMITED	
Audit Window Date (s): 11-12 Sep 2025	
Time	Team A/ Team Leader
Day 1	
11:45 – 12:00	Arrive site
13:00 – 13:30	Opening meeting/ Quick tour interview
13:30 – 13:45	Select employees to interview (direct and in-direct employee (if any)) – Focus only Opened NCs <ul style="list-style-type: none"> Focus group interviews One to one Interview
13:45 – 14:30	Factory observation (site tour production area and surrounding area for Safety and Hygienic Conditions) – Focus only Opened NCs <ul style="list-style-type: none"> Process Workshops Clinic Power station and other external facilities Wastewater Treatment Waste Storage Dormitories, etc.
14:30 – 17:00	Interview (direct and in-direct employee (if any)) <ul style="list-style-type: none"> Focus group interviews One to one Interview
12:00 - 13:00	Lunch Break / Auditor meeting
17:00 – 17:30	Clarification / Briefing audit result of Day 1
17:30 - 18:00	End of Day 1
Day 2	
08:45 – 09:00	Arrive site
09:00-12:00	Administration Department documented review (direct and in-direct employee (if any)) – Focus only Opened NCs (Documents & Records review such as Social accountability systems/policy Control of supplier/subcontractors, Personnel record, Employment contracts, Factory rules, Disciplinary practices, Workers representatives' meetings, Time records, daily job record, payroll records, Recruitment Practices, etc) <ul style="list-style-type: none"> Human Rights Freely chosen Employment Freedom of Association Child Labour Living Wages and Benefits Working Hours
	<ul style="list-style-type: none"> Discrimination Regular Employment Sub-Contracting and Homeworking Harsh or Inhumane Treatment Business Ethics Bribery, Corruption, Transparent system or any type of fraudulent Business Practice
13:00-17:00	Safety & Hygienic Conditions documented review (Documents & Records review such as Risk assessment, Policy, Procedures, Trainings record, Inspection report, Certificates, etc) – Focus only Opened NCs <ul style="list-style-type: none"> Safety and Hygienic Conditions Environment
12:00 - 13:00	Lunch Break / Auditor meeting
17:00 - 17:30	Clarification / Pre-closing meeting / Preparation of Corrective Action Plan
17:30 - 18:00	Closing meeting / End of Audit

ข้อมูลเหตุการณ์ที่เกี่ยวข้องกับละเมิดกฎหมายหรือข้อบังคับด้านสังคมและสิทธิมนุษยชน

จำนวนกรณีและเหตุการณ์ที่ละเมิดกฎหมายหรือข้อบังคับด้านสังคมและสิทธิมนุษยชนอย่างมีนัยสำคัญ

	2566	2567	2568
--	------	------	------

	2566	2567	2568
จำนวนกรณีหรือเหตุการณ์ที่ละเมิดกฎหมายหรือข้อบังคับด้านสังคมและสิทธิมนุษยชนอย่างมีนัยสำคัญรวม (กรณี)	0	0	0
จำนวนกรณีหรือเหตุการณ์ที่ทำให้เกิดข้อพิพาทด้านแรงงานที่สำคัญ (กรณี)	0	0	0
จำนวนเหตุการณ์หรือข้อร้องเรียนที่เกี่ยวข้องกับการละเมิดสิทธิผู้บริโภค (กรณี)	0	0	0
จำนวนเหตุการณ์หรือข้อร้องเรียนที่เกี่ยวข้องกับการละเมิดสิทธิลูกค้า (กรณี)	0	0	0
จำนวนกรณีหรือเหตุการณ์ที่ทำให้เกิดข้อพิพาทกับชุมชน / สังคม (กรณี)	0	0	0
จำนวนกรณีหรือเหตุการณ์ที่เกี่ยวข้องกับความปลอดภัยของไซเบอร์หรือข้อมูลลูกค้ารั่วไหล (กรณี)	0	0	0
จำนวนกรณีหรือเหตุการณ์ที่เกี่ยวข้องกับความปลอดภัยและอาชีวอนามัยในการทำงาน (กรณี)	0	0	0

การปฏิบัติต่อแรงงานอย่างเป็นธรรม

ขอบเขตการเปิดเผยการปฏิบัติต่อแรงงานอย่างเป็นธรรมในรอบปีที่ผ่านมา

ประเภทขอบเขต	: บริษัท
จำนวนขอบเขตทั้งหมด	: 1
จำนวนที่เปิดเผย	: 1
ร้อยละการเปิดเผย (%)	: 100.00

ข้อมูลเกี่ยวกับแผนการจัดการพนักงานและแรงงาน

แผนการจัดการพนักงานและแรงงาน

แผนการจัดการพนักงานและแรงงานของบริษัท	: มี
แผนการจัดการพนักงานและแรงงานที่บริษัท ดำเนินการในรอบปีที่ผ่านมา	: การจ่ายค่าตอบแทนพนักงานอย่างเป็นธรรม, การฝึกอบรมและพัฒนาพนักงาน, การส่งเสริมความสัมพันธ์และการมีส่วนร่วมของพนักงาน, ความปลอดภัยและอาชีวอนามัยในการทำงาน

แผนการจัดการ

- ระบบผลตอบแทนและสวัสดิการที่เหมาะสม
- ความก้าวหน้าและมั่นคงในอาชีพ
- สภาพแวดล้อมการทำงานที่ดีและปลอดภัย
- อบรมพัฒนาความรู้การทำงาน
- ปฏิบัติอย่างเป็นธรรม ไม่กีดกันหรือเลือกปฏิบัติ

แนวทางการตอบสนอง

- จัดค่าตอบแทนให้เหมาะสมกับตำแหน่งงาน
- สนับสนุนศักยภาพและความมั่นคงก้าวหน้าในการทำงานและเติบโตไปกับองค์กร
- การทำงานอย่างปลอดภัย จัดการพื้นที่การทำงานให้ถูกต้องตามระบบ ISO 14001 และ ISO45001
- สนับสนุนการพัฒนาความสามารถในการทำงาน

ข้อมูลเกี่ยวกับการตั้งเป้าหมายการจัดการพนักงานและแรงงาน

การตั้งเป้าหมายการจัดการพนักงานและแรงงาน

บริษัทมีการตั้งเป้าหมายการจัดการ พนักงานและแรงงานหรือไม่	: มี
---	------

รายละเอียดการตั้งเป้าหมายการจัดการพนักงานและแรงงาน

เป้าหมาย	ตัวชี้วัด	ปีฐาน	ปีเป้าหมาย
• อื่น ๆ : การสรรหาพนักงาน	-ช่องทางสรรหาเพิ่มอย่างน้อย 1 ช่องทาง - การRotation ภายในไม่น้อยกว่า 3 ตำแหน่ง - การปรับตำแหน่งภายใน ไม่น้อยกว่า 10 อัตรา	2568: -	2568: -สร้างเครือข่ายแรงงาน จัดหาแรงงาน - Rotation ตำแหน่งงานแบบ Multifunction - พิจารณาปรับตำแหน่งภายใน สายงานผลิต/จักรกลเกษตร

เป้าหมาย	ตัวชี้วัด	ปีฐาน	ปีเป้าหมาย
• การฝึกอบรมและพัฒนาพนักงาน	การฝึกอบรมตามแผนไม่น้อยกว่า 85 %	2568: -	2568: ปี 2568 การฝึกอบรมตามแผน 96.20%
• แรงงานเด็ก	การกระทำผิดด้านแรงงานเด็กเท่ากับ 0	2568: -	2568: ไม่มีการกระทำผิดหรือส่งเสริมให้มีการกระทำผิดในด้านแรงงานเด็ก
• อื่น ๆ : การจ่ายค่าจ้าง	-การจ่ายค่าจ้างทันเวลา 100 % -อัตราความผิดพลาดในการจ่ายค่าจ้าง 0%	2568: -	2568: จ่ายค่าจ้างตามรอบ ทันทีกำหนด 100%
• อื่น ๆ : การทำงานล่วงเวลา	พนักงานปฏิบัติตามนโยบายการทำงานล่วงเวลาโดยยินยอมและชั่วโมงไม่เกินตามกฎหมายมากกว่า 80%	2568: -	2568: พนักงานยินยอมเข้าปฏิบัติงานในช่วงโอทีตามตารางกะที่กำหนดตามลักษณะงานที่เข้ากะ/ไม่มีการบังคับการทำงานล่วงเวลา
• อื่น ๆ : การบังคับใช้แรงงาน	-การร้องเรียนด้านแรงงานเกี่ยวกับการบังคับแรงงาน 0 เรื่อง	2568: -	2568: ไม่พบข้อร้องเรียนในการบังคับใช้แรงงาน
• อื่น ๆ : เสรีภาพในการเจรจาต่อรอง	-จำนวนข้อร้องเรียน เสนอแนะต่อองค์กร	2568: -	2568: เป็นรูปแบบการเสนอแนะผ่านคณะกรรมการสวัสดิการ ตามรอบการประชุม ไม่พบข้อร้องเรียนด้านแรงงาน

ข้อมูลเกี่ยวกับผลการดำเนินงานและผลลัพธ์ด้านการจัดการพนักงานและแรงงาน

ผลการดำเนินงานและผลลัพธ์ด้านการจัดการพนักงานและแรงงาน

ผลการดำเนินงานและผลลัพธ์ด้านการจัดการพนักงานและ : มี
แรงงาน

พัฒนาและปรับปรุงประสิทธิภาพการดำเนินงานด้านความปลอดภัยอย่างต่อเนื่อง เพื่อลดความเสี่ยงจากการบาดเจ็บ หรือเสียชีวิต และดูแลคุณภาพชีวิตของพนักงานอย่างเหมาะสม จัดให้มีสภาพแวดล้อมการทำงานที่ดีและปลอดภัยบนพื้นฐานของกฎหมาย เตรียมความพร้อมในการป้องกันต่อภาวะฉุกเฉินอย่างเคร่งครัด เพื่อป้องกันผู้ปฏิบัติงาน มีการตรวจวัดคุณภาพสิ่งแวดล้อม เป็นประจำทุกปี โดยวัดระดับเสียงในสถานประกอบการ ระดับเสียงที่บุคคลสัมผัส ค่าความร้อน และค่าความเข้มของแสงสว่างภายในสถานประกอบการ โดยในปี 2567 ผ่านค่ามาตรฐานทุกรายการ

ข้อมูลเกี่ยวกับการจ้างงาน

จำนวนการจ้างงาน

	2566	2567	2568
การจ้างงานรวม (คน)	1088	1097	1124
ร้อยละของจำนวนพนักงานต่อการจ้างงานรวม (%)	100.00	100.00	100.00
พนักงานรวม (คน)	1088	1097	1124
พนักงานชาย (คน)	868	869	882
ร้อยละของจำนวนพนักงานชาย (%)	79.78	79.22	78.47
พนักงานหญิง (คน)	220	228	242
ร้อยละของจำนวนพนักงานหญิง (%)	20.22	20.78	21.53

จำนวนพนักงาน จำแนกตามอายุ

	2566	2567	2568
จำนวนพนักงานอายุน้อยกว่า 30 ปี (คน)	336	289	294
ร้อยละของจำนวนพนักงานอายุน้อยกว่า 30 ปี (%)	30.88	26.34	26.16
จำนวนพนักงานอายุ 30-50 ปี (คน)	576	620	612
ร้อยละของจำนวนพนักงานอายุ 30-50 ปี (%)	52.94	56.52	54.45
จำนวนพนักงานอายุมากกว่า 50 ปี (คน)	176	188	218
ร้อยละของจำนวนพนักงานอายุมากกว่า 50 ปี (%)	16.18	17.14	19.40

จำนวนพนักงานชาย จำแนกตามอายุ

	2566	2567	2568
จำนวนพนักงานชาย อายุน้อยกว่า 30 ปี (คน)	255	213	218
ร้อยละของจำนวนพนักงานชายอายุน้อยกว่า 30 ปี (%)	29.38	24.51	24.72
จำนวนพนักงานชาย อายุ 30-50 ปี (คน)	456	487	470
ร้อยละของจำนวนพนักงานชายอายุ 30-50 ปี (%)	52.53	56.04	53.29

	2566	2567	2568
จำนวนพนักงานชาย อายุมากกว่า 50 ปี (คน)	157	169	194
ร้อยละของจำนวนพนักงานชายอายุมากกว่า 50 ปี (%)	18.09	19.45	22.00

จำนวนพนักงานหญิง จำแนกตามอายุ

	2566	2567	2568
จำนวนพนักงานหญิง อายุน้อยกว่า 30 ปี (คน)	81	76	76
ร้อยละของจำนวนพนักงานหญิงอายุต่ำกว่า 30 ปี (%)	36.82	33.33	31.40
จำนวนพนักงานหญิง อายุ 30-50 ปี (คน)	120	133	142
ร้อยละของจำนวนพนักงานหญิงอายุ 30-50 ปี (%)	54.55	58.33	58.68
จำนวนพนักงานหญิง อายุมากกว่า 50 ปี (คน)	19	19	24
ร้อยละของจำนวนพนักงานหญิงอายุมากกว่า 50 ปี (%)	8.64	8.33	9.92

จำนวนพนักงาน จำแนกตามระดับตำแหน่ง

	2566	2567	2568
จำนวนพนักงานระดับปฏิบัติการ (คน)	1027	1039	1066
ร้อยละของจำนวนพนักงานระดับปฏิบัติการ (%)	94.39	94.71	94.84
จำนวนพนักงานระดับบริหาร (คน)	49	43	44
ร้อยละของจำนวนพนักงานระดับบริหาร (%)	4.50	3.92	3.91
จำนวนผู้บริหารระดับสูง (คน)	12	15	14
ร้อยละของผู้บริหารระดับสูง (%)	1.10	1.37	1.25

จำนวนพนักงานชาย จำแนกตามระดับตำแหน่ง

	2566	2567	2568
จำนวนพนักงานชาย ระดับปฏิบัติการ (คน)	823	827	839

	2566	2567	2568
ร้อยละของจำนวนพนักงานชายระดับปฏิบัติการ (%)	94.82	95.17	95.12
จำนวนพนักงานชาย ระดับบริหาร (คน)	33	27	29
ร้อยละของจำนวนพนักงานชายระดับบริหาร (%)	3.80	3.11	3.29
จำนวนพนักงานชาย ผู้บริหารระดับสูง (คน)	12	15	14
ร้อยละของจำนวนผู้บริหารระดับสูงชาย (%)	1.38	1.73	1.59

จำนวนพนักงานหญิง จำแนกตามระดับตำแหน่ง

	2566	2567	2568
จำนวนพนักงานหญิง ระดับปฏิบัติการ (คน)	204	212	227
ร้อยละของจำนวนพนักงานหญิงระดับปฏิบัติการ (%)	92.73	92.98	93.80
จำนวนพนักงานหญิง ระดับบริหาร (คน)	16	16	15
ร้อยละของจำนวนพนักงานหญิงระดับบริหาร (%)	7.27	7.02	6.20
จำนวนพนักงานหญิง ผู้บริหารระดับสูง (คน)	0	0	0
ร้อยละของจำนวนผู้บริหารระดับสูงหญิง (%)	0.00	0.00	0.00

การเปลี่ยนแปลงจำนวนพนักงานอย่างมีนัยสำคัญ

จำนวนพนักงานเปลี่ยนแปลงอย่างมีนัยสำคัญ : ไม่ใช่
ในระยะเวลา 3 ปีที่ผ่านมา

จำนวนพนักงานชายที่ปฏิบัติงานภายในประเทศไทย

	2566	2567	2568
พนักงานชายที่ปฏิบัติงานภายในประเทศไทยรวม (คน)	868	869	882

จำนวนพนักงานหญิงที่ปฏิบัติงานภายในประเทศไทย

	2566	2567	2568
พนักงานหญิงที่ปฏิบัติงานภายในประเทศไทยรวม (คน)	220	228	242

จำนวนพนักงานที่ปฏิบัติงานในต่างประเทศ

	2566	2567	2568
พนักงานที่ปฏิบัติงานในต่างประเทศรวม (คน)	0	0	0

การจ้างงานผู้พิการ

	2566	2567	2568
การจ้างงานผู้พิการรวม (คน)	17	17	19
ร้อยละของการจ้างงานผู้พิการรวมต่อการจ้างงานรวม (%)	1.56	1.55	1.69
พนักงานผู้พิการรวม (คน)	17	17	19
พนักงานผู้พิการชาย (คน)	17	17	19
พนักงานผู้พิการหญิง (คน)	0	0	0
ร้อยละของจำนวนพนักงานผู้พิการรวมต่อพนักงานรวม (%)	1.56	1.55	1.69
ลูกจ้างผู้พิการที่ไม่ใช่พนักงานรวม (คน)	0	0	0
การส่งเงินเข้ากองทุนส่งเสริมและพัฒนาคุณภาพชีวิตคนพิการ	ไม่มี	ไม่มี	ไม่มี

ข้อมูลเกี่ยวกับการจ่ายค่าตอบแทนพนักงาน

ค่าตอบแทนพนักงาน จำแนกตามเพศ

	2566	2567	2568
ค่าตอบแทนพนักงานรวม (บาท)	382,293,830.00	521,586,524.00	560,730,269.00
ค่าตอบแทน พนักงานชาย (บาท)	313,578,103.00	407,441,411.00	433,611,264.00

	2566	2567	2568
ร้อยละของค่าตอบแทนของพนักงานชาย (%)	82.03	78.12	77.33
ค่าตอบแทน พนักงานหญิง (บาท)	68,715,727.00	114,145,113.00	127,119,005.00
ร้อยละของค่าตอบแทนของพนักงานหญิง (%)	17.97	21.88	22.67
ค่าเฉลี่ยค่าตอบแทนของพนักงาน (บาท / คน)	351,373.01	475,466.29	498,870.35
ค่าเฉลี่ยค่าตอบแทนของพนักงานชาย (บาท / คน)	361,265.10	468,862.38	491,622.75
ค่าเฉลี่ยค่าตอบแทนของพนักงานหญิง (บาท / คน)	312,344.21	500,636.46	525,285.14
อัตราส่วนค่าตอบแทนเฉลี่ยระหว่างพนักงานหญิงต่อพนักงานชาย	0.86	1.07	1.07

ข้อมูลเกี่ยวกับการจัดการกองทุนสำรองเลี้ยงชีพ (Provident fund: PVD)

นโยบายและแนวปฏิบัติการจัดการกองทุนสำรองเลี้ยงชีพ (Provident fund: PVD)

นโยบายและแนวปฏิบัติการจัดการกองทุนสำรองเลี้ยงชีพ : มี

บริษัทมีระเบียบสวัสดิการกองทุนสำรองเลี้ยงชีพโดยมีวัตถุประสงค์ดังนี้

1. เพื่อส่งเสริมการออมระยะยาวให้กับพนักงาน มีเงินไว้ใช้จ่ายเกษียณอายุ ทูพพลภาพ หรือออกจากงาน
2. เพื่อเป็นสวัสดิการสร้างขวัญกำลังใจและสร้างความผูกพันอันดีระหว่างพนักงานกับบริษัทฯ

ภาพรวมวิธีการกำหนดอัตราเงินสะสมของลูกจ้างและอัตราเงินสมทบของนายจ้าง

หลักเกณฑ์การจ่ายเงินสะสมและเงินสมทบแก่สมาชิกที่สิ้นสุดสมาชิกภาพ

1. การจ่ายเงินสะสมและผลประโยชน์ของเงินสะสม สมาชิกมีสิทธิได้รับเต็มจำนวน
2. การจ่ายเงินสมทบและผลประโยชน์ของเงินสมทบ
 - 2.1 การสิ้นสุดสมาชิกภาพในกรณีดังต่อไปนี้ สมาชิกไม่มีสิทธิได้รับเงินสมทบและผลประโยชน์เงินสมทบ
 - สมาชิกที่พ้นจากการเป็นพนักงานด้วยเหตุถูกไล่ออกหรือนายจ้างเลิกจ้าง เนื่องจากฝ่าฝืนข้อบังคับเกี่ยวกับการทำงาน หรือระเบียบหรือคำสั่งของนายจ้างอันชอบด้วยกฎหมายและเป็นธรรมในเรื่องที่ร้ายแรง
 - สมาชิกที่ลาออกจากกองทุนโดยไม่ออกจากงาน
 - 2.2 การสิ้นสุดสมาชิกภาพในกรณีดังต่อไปนี้ สมาชิกมีสิทธิได้รับเงินสมทบและผลประโยชน์เงินสมทบ 100%
 - สมาชิกสิ้นสุดสมาชิกภาพด้วยเหตุนายจ้างถอนตัวจากการเป็นนายจ้างของกองทุน
 - สมาชิกพ้นจากการเป็นพนักงานและมีการโอนย้ายตามนโยบายของนายจ้างให้ไปทำงานกับนายจ้างรายใหม่ ซึ่งเป็นบริษัทแม่หรือบริษัทในเครือของนายจ้าง โดยสมาชิกนั้นได้ขอโอนเงินกองทุนที่ตนมีสิทธิได้รับจากกองทุนภายใต้ นายจ้างนี้ไปอยู่ภายใต้ นายจ้างใหม่หรือกองทุนของนายจ้างรายใหม่
 - 2.3 การสิ้นสุดสมาชิกภาพกรณีพ้นสภาพจากการเสียชีวิต ทูพพลภาพ เกษียณอายุ บริษัทเลิกจ้างโดยพนักงานไม่ได้ทำความผิดต่อระเบียบข้อบังคับของการทำงานบริษัท ลาออกจากบริษัทฯ ตามข้อบังคับกองทุน สมาชิกมีสิทธิได้รับเงินสมทบและผลประโยชน์ของเงินสมทบ ดังนี้
 - อายุงาน น้อยกว่า 3ปี ได้รับเงินสมทบและผลประโยชน์ของเงินสมทบ 0%

- อายุงานตั้งแต่ 3 ปี แต่ไม่ถึง 5 ปี ได้รับเงินสมทบและผลประโยชน์ของเงินสมทบ 25%
- อายุงานตั้งแต่ 5 ปี แต่ไม่ถึง 7 ปี ได้รับเงินสมทบและผลประโยชน์ของเงินสมทบ
- อายุงานตั้งแต่ 7 ปี แต่ไม่ถึง 10 ปี ได้รับเงินสมทบและผลประโยชน์ของเงินสมทบ 75%
- อายุงานตั้งแต่ 10 ปีขึ้นไป ได้รับเงินสมทบและผลประโยชน์ของเงินสมทบ 100%

คณะกรรมการกองทุนสำรองเลี้ยงชีพของบริษัทมีกรรมการนำ : มี
 หลักธรรมาภิบาลการลงทุนสำหรับผู้ลงทุนสถาบัน (I Code) มา
 ใช้ในการดำเนินงานและบริหารจัดการกองทุนหรือไม่

การเข้าร่วมเป็นสมาชิกกองทุนสำรองเลี้ยงชีพ (PVD)

รายละเอียดการเข้าร่วมเป็นสมาชิกกองทุนสำรองเลี้ยงชีพ (PVD)

จำนวนพนักงานที่เข้าร่วม PVD

	2566	2567	2568
จำนวนพนักงานที่มีสิทธิเข้าร่วม PVD (คน)	998	998	998
จำนวนพนักงานที่เข้าร่วม PVD (คน)	671	722	826
สัดส่วนพนักงานที่เข้าร่วม PVD / พนักงานทั้งหมด (%)	61.67	65.82	73.49
สัดส่วนพนักงานที่เข้าร่วม PVD / พนักงานที่มีสิทธิเข้าร่วม PVD (%)	67.23	72.34	82.77

จำนวนเงินของกองทุนสำรองเลี้ยงชีพ

	2566	2567	2568
จำนวนเงินที่นายจ้างสมทบเข้ากองทุนสำรองเลี้ยงชีพสำหรับพนักงาน (บาท)	13,624,826.00	14,929,422.00	15,520,297.00
จำนวนเงินที่ลูกจ้างสะสมเข้ากองทุนสำรองเลี้ยงชีพ (บาท)	16,736,209.00	18,820,133.00	20,602,089.00

รายละเอียดสรุปการเข้าร่วมเป็นสมาชิก PVD ของพนักงานในรอบปีที่ผ่านมา

รายชื่อบริษัท	มีพนักงานเข้าร่วมเป็นสมาชิก PVD (มี/ไม่มี)	จำนวนพนักงานทั้งหมด (คน)	จำนวนพนักงานที่มีสิทธิเข้าร่วม PVD (คน)	จำนวนพนักงานที่เข้าร่วม PVD (คน)	สัดส่วนพนักงานที่เข้าร่วม PVD จากพนักงานทั้งหมด (%)	สัดส่วนพนักงานที่เข้าร่วม PVD จากพนักงานที่มีสิทธิเข้าร่วม PVD (%)
บริษัท น้ำตาลนครบุรี จำกัด (มหาชน)	มี	1,124	998	826	73.49	82.77

นโยบายและแนวปฏิบัติเกี่ยวกับการส่งเสริมการออมผ่านกองทุนสำรองเลี้ยงชีพสำหรับลูกจ้างที่ยังไม่ได้เข้าเป็นสมาชิก PVD (ถ้ามี)

นโยบายและแนวปฏิบัติเกี่ยวกับการส่งเสริมการออมผ่าน : การให้ความรู้ หรือข้อมูลเกี่ยวกับการคัดเลือกนโยบายการลงทุนที่

การให้ความรู้ หรือข้อมูลเกี่ยวกับการคัดเลือกนโยบายการลงทุนที่เหมาะสม

กองทุนสำรองเลี้ยงชีพ เค มาสเตอร์ พูล ฟินด์ รายงานแนวโน้มการลงทุนปี 2568 และการวางแผนภาษีสำหรับการลงทุนใน ThaiESGX อันจะเป็นประโยชน์แก่ทุกท่าน

ข้อมูลเกี่ยวกับการพัฒนาพนักงาน

การฝึกอบรมและพัฒนาพนักงาน

	2566	2567	2568
แผนการพัฒนาพนักงานเป็นส่วนหนึ่งของการประเมินผลการปฏิบัติงานประจำปีของพนักงาน	ไม่มี	มี	มี
จำนวนชั่วโมงอบรมเฉลี่ยของพนักงาน (ชั่วโมง / คน / ปี)	20.82	27.56	22.54
ค่าใช้จ่ายเพื่อการพัฒนาพนักงาน (บาท)	2,198,661.00	5,969,012.00	4,273,157.00
ร้อยละค่าใช้จ่ายในการฝึกอบรมและพัฒนาพนักงาน ต่อค่าใช้จ่ายรวม (*)	0.000194	0.000573	0.000425
ร้อยละค่าใช้จ่ายในการฝึกอบรมและพัฒนาพนักงาน ต่อรายได้รวม (*)	0.000173	0.000496	0.000384

คำอธิบายเพิ่มเติม : (*) รายได้รวมและค่าใช้จ่ายรวมจากงบการเงินรวม

ข้อมูลเกี่ยวกับความปลอดภัย อาชีวอนามัย และสภาพแวดล้อมในการทำงาน

จำนวนชั่วโมงการทำงาน

	2566	2567	2568
จำนวนชั่วโมงการทำงานรวม (ชั่วโมง)	2,532,864.00	2,504,691.00	2,539,440.00
จำนวนชั่วโมงการทำงานรวมของพนักงานรวม (ชั่วโมง)	2,532,864.00	2,504,691.00	2,539,440.00

สถิติการบาดเจ็บหรืออุบัติเหตุจากการทำงานของพนักงาน

	2566	2567	2568
จำนวนเหตุการณ์บาดเจ็บหรืออุบัติเหตุจากการทำงานของพนักงานจนถึงขั้นหยุดงาน (ครั้ง)	4	14	7
จำนวนพนักงานที่ได้รับบาดเจ็บจากการทำงานถึงขั้นหยุดงาน ตั้งแต่ 1 วันขึ้นไป (คน)	4	13	7
ร้อยละของจำนวนพนักงานที่ได้รับบาดเจ็บจากการทำงานถึงขั้นหยุดงานตั้งแต่ 1 วันขึ้นไป (%)	0.37	1.19	0.62
จำนวนพนักงานที่เสียชีวิตจากการทำงาน (คน)	0	0	0
ร้อยละของจำนวนพนักงานที่เสียชีวิตจากการทำงาน (%)	0.00	0.00	0.00
อัตราการบาดเจ็บจากการทำงานจนถึงขั้นหยุดงาน (*) (คน / 1 ล้านชั่วโมงการทำงาน)	1.58	5.19	2.76
อัตราการบาดเจ็บจากการทำงานจนถึงขั้นหยุดงาน (คน / 200,000 ชั่วโมงการทำงาน) (**)	0.32	1.04	0.55

คำอธิบายเพิ่มเติม : (*) บริษัทที่มีจำนวนพนักงานรวมที่มากกว่า 100 คน ขึ้นไป

(**) บริษัทที่มีจำนวนพนักงานรวมที่น้อยกว่าหรือเท่ากับ 100 คน

ข้อมูลเกี่ยวกับการส่งเสริมความสัมพันธ์และการมีส่วนร่วมกับพนักงาน

ความผูกพันของพนักงาน

	2566	2567	2568
พนักงานที่ลาออกโดยความสมัครใจรวม (คน)	98	95	59
พนักงานชายที่ลาออกโดยความสมัครใจ (คน)	69	71	42
พนักงานหญิงที่ลาออกโดยความสมัครใจ (คน)	29	24	17
สัดส่วนพนักงานที่ลาออกโดยสมัครใจ (%)	9.01	8.66	5.25

	2566	2567	2568
ร้อยละของจำนวนพนักงานชายที่ลาออกโดยความสมัครใจ (%)	70.41	74.74	71.19
ร้อยละของจำนวนพนักงานหญิงที่ลาออกโดยความสมัครใจ (%)	29.59	25.26	28.81
	2566	2567	2568
ผลประเมินความผูกพันของพนักงานต่อองค์กร	ไม่มี	ไม่มี	ไม่มี

การรวมกลุ่มของพนักงานภายในองค์กร

- การรวมกลุ่มของพนักงานภายในองค์กร : มี
- รูปแบบการรวมกลุ่มของพนักงานภายในองค์กร : คณะกรรมการสวัสดิการ, คณะกรรมการแรงงานสัมพันธ์, คณะกรรมการลูกจ้าง

ความรับผิดชอบต่อลูกค้า / ผู้บริโภค

ข้อมูลเกี่ยวกับนโยบายความรับผิดชอบต่อลูกค้า / ผู้บริโภค

นโยบายและแนวปฏิบัติเรื่องการรักษาข้อมูลส่วนบุคคลของลูกค้า

- นโยบายและแนวปฏิบัติเรื่องการรักษาข้อมูลส่วนบุคคลของลูกค้า : มี
- แนวปฏิบัติเรื่องการรักษาข้อมูลส่วนบุคคลของลูกค้า : การเก็บรวบรวมข้อมูลส่วนบุคคล, การนำข้อมูลไปใช้หรือเปิดเผย, สิทธิเจ้าของข้อมูลส่วนบุคคล

นโยบายและแนวปฏิบัติการตลาดและโฆษณาอย่างรับผิดชอบ

- นโยบายและแนวปฏิบัติการตลาดและโฆษณาอย่างรับผิดชอบ : มี
- แนวปฏิบัติการตลาดและโฆษณาอย่างรับผิดชอบ : อื่น ๆ : การสื่อสารทางการตลาดมีบทบาทสำคัญในการสร้างภาพลักษณ์และค่านิยมที่ดีขององค์กร โดยต้องนำเสนอข้อมูลสินค้าอย่างถูกต้อง โปร่งใส ไม่บิดเบือน และคำนึงถึงความเป็นธรรมต่อผู้มีส่วนได้เสียทุกกลุ่ม
- ลิงก์นโยบายและแนวปฏิบัติการตลาดและโฆษณาอย่างรับผิดชอบ : <https://www.kbs.co.th/en/corporate-governance/corporate-policies>
- เลขหน้าของลิงก์ :

นโยบายและแนวปฏิบัติการสื่อสารข้อมูลเกี่ยวกับผลกระทบของสินค้าและบริการแก่ลูกค้า / ผู้บริโภค

- นโยบายและแนวปฏิบัติการสื่อสารข้อมูลเกี่ยวกับผลกระทบของสินค้าและบริการแก่ลูกค้า / ผู้บริโภค : มี
- นโยบายและแนวปฏิบัติการสื่อสารข้อมูลเกี่ยวกับผลกระทบของสินค้าและบริการแก่ลูกค้า / ผู้บริโภค : การไม่กล่าวอ้างหรือสื่อสารการตลาดที่เกินจริง ไม่ถูกต้อง และบิดเบือน, การติดตามสินค้าและผลิตภัณฑ์ที่แสดงถึงรายละเอียดที่จำเป็นตามกฎหมายกำหนด

ข้อมูลเกี่ยวกับแผนการจัดการลูกค้า

แผนการจัดการลูกค้า

- แผนการจัดการลูกค้าของบริษัท : มี
- แผนการจัดการลูกค้าที่บริษัทดำเนินการในรอบปีที่ผ่านมา : การผลิตและบริการอย่างมีความรับผิดชอบต่อลูกค้า, การพัฒนาความพึงพอใจและการเสริมสร้างความสัมพันธ์กับลูกค้า, การรักษาข้อมูลส่วนบุคคลของลูกค้า

แผนการจัดการลูกค้า

- ได้รับสินค้าที่มีคุณภาพ
- บริการหลังการขายที่ใส่ใจ มีการรับประกันสินค้า
- บริหารจัดการข้อร้องเรียนที่มีคุณภาพ
- ปกป้องข้อมูลและรักษาความลับของลูกค้า

แนวทางการตอบสนอง

- พัฒนาและรักษาคุณภาพสินค้าเพื่อตอบสนองความต้องการของลูกค้า
- จัดการปัญหาอย่างรวดเร็วและมีประสิทธิภาพ
- มีมาตรการเพื่อปกป้องข้อมูลและความลับของลูกค้า

ข้อมูลเกี่ยวกับการตั้งเป้าหมายการจัดการลูกค้า

การตั้งเป้าหมายการจัดการลูกค้า

บริษัทมีการตั้งเป้าหมายการจัดการลูกค้าหรือไม่ : มี

รายละเอียดการตั้งเป้าหมายการจัดการลูกค้า

เป้าหมาย	ตัวชี้วัด	ปีฐาน	ปีเป้าหมาย
• อื่น ๆ : เพิ่มปริมาณยอดขายในประเทศ	ปริมาณยอดขาย	2562: ยอดขายลูกค้าในประเทศ 53,000 ตัน	2569: ยอดขายลูกค้าในประเทศ 100,000 ตัน

ข้อมูลเกี่ยวกับผลการดำเนินงานและผลลัพธ์ด้านการจัดการลูกค้า

ผลการดำเนินงานและผลลัพธ์ด้านการจัดการลูกค้า

ผลการดำเนินงานและผลลัพธ์ด้านการจัดการลูกค้า : มี

ปริมาณยอดขายในประเทศ ตั้งแต่ปี 2562 มีแนวโน้มเพิ่มสูงขึ้น เนื่องจากมีการเพิ่มฐานลูกค้าบริเวณรอบโรงงาน และพื้นที่ใกล้เคียง และในปี 2568 ยอดขายในประเทศลดต่ำลง เนื่องจากกำลังซื้อของผู้บริโภคลดลง ประกอบกับปัญหาชายแดนประเทศเพื่อนบ้าน

รูปภาพผลการดำเนินงานและผลลัพธ์ด้านการจัดการลูกค้า

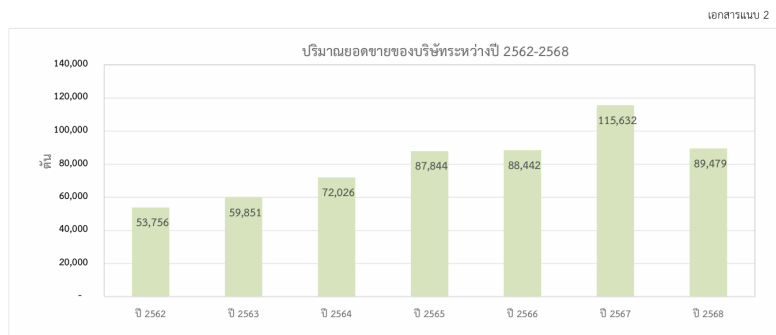

ความพึงพอใจของลูกค้า

	2566	2567	2568
ผลประเมินความพึงพอใจของลูกค้า ⁽¹⁾	มี	มี	มี

หมายเหตุ: ⁽¹⁾ ผลการประเมินความพึงพอใจของลูกค้า ปี 2566 = Total Score 92% - ด้านคุณภาพสินค้าและบริการ = 92% - ด้านคุณภาพการจัดส่งสินค้า = 90% - ด้านคุณภาพบริการก่อน-หลังการขาย = 92% ปี 2567 = Total Score 92% - ด้านคุณภาพสินค้าและบริการ = 93% - ด้านคุณภาพการจัดส่งสินค้า = 92% - ด้านคุณภาพบริการก่อน-หลังการขาย = 92% ปี 2568 = Total Score 94% - ด้านคุณภาพสินค้าและบริการ = 95% - ด้านคุณภาพการจัดส่งสินค้า = 92% - ด้านคุณภาพบริการก่อน-หลังการขาย = 95%

ช่องทางที่บริษัทรับข้อร้องเรียนจากลูกค้า / ผู้บริโภค

ช่องทางการรับข้อร้องเรียนจากลูกค้า / ผู้บริโภค : มี
 โทรศัพท์ : 027254888
 โทรสาร : -
 อีเมล : kbs@kbs.co.th
 เว็บไซต์บริษัท : www.kbs.co.th
 ที่อยู่ : 5 ซอยสุขุมวิท 57 ถนนสุขุมวิท แขวงคลองตันเหนือ เขตวัฒนา
 กรุงเทพฯ

ความรับผิดชอบต่อชุมชน / สังคม

ข้อมูลเกี่ยวกับนโยบายการพัฒนาและมีส่วนร่วมกับชุมชน/สังคม

นโยบายการพัฒนาและมีส่วนร่วมกับชุมชน/สังคม

นโยบายการพัฒนาและมีส่วนร่วมกับชุมชน/สังคม : มี

ข้อมูลเกี่ยวกับแผนการจัดการชุมชนและสังคม

แผนการจัดการชุมชนและสังคม

แผนการจัดการชุมชนและสังคมของบริษัท : มี
แผนการจัดการชุมชนและสังคมที่บริษัทดำเนินการในรอบปีที่ผ่านมา : การจ้างงานและพัฒนาทักษะอาชีพ, การศึกษา, ศาสนาและวัฒนธรรม, ป่าไม้และทรัพยากรธรรมชาติ, กีฬาและสันทนาการ, อาชีวอนามัย ความปลอดภัย สุขภาพและคุณภาพชีวิต, ผู้ด้อยโอกาสและกลุ่มผู้เปราะบาง

กิจกรรมด้านสังคม ชุมชน และสิ่งแวดล้อม

ในปี พ.ศ. 2568 กลุ่มบริษัท น้ำตาลครบุรี จำกัด (มหาชน) ยังยึดมั่นดำเนินนโยบายในการพัฒนาธุรกิจควบคู่ไปกับการพัฒนาทางด้านมวลชนสัมพันธ์และความรับผิดชอบต่อสังคม (Corporate Social Responsibility) ตามเป้าหมายการพัฒนาเพื่อความยั่งยืน (Sustainability Development) Goal : SDG) โดยขับเคลื่อนผ่านโครงการหรือกิจกรรมต่างๆ ตามหลักการพื้นฐานในการพัฒนาชุมชนและสังคมอย่างยั่งยืนที่เรียกว่า **บวร** ประกอบด้วย บ้าน วัด โรงเรียน ซึ่งสอดคล้องตอบสนองตามเป้าหมายของการพัฒนาที่ยั่งยืน (Sustainable Development Goals ; SDG) ขององค์การสหประชาชาติ

1. บ บ้านหมู่บ้าน ชุมชน

นอกเหนือจากการดูแลเอาใจใส่คุณภาพชีวิตของพนักงานและครอบครัวของพนักงานแล้ว กลุ่มบริษัท น้ำตาลครบุรี จำกัด (มหาชน) ยังตระหนักและให้การดูแล สนับสนุนชุมชนโดยเฉพาะชุมชนรอบโรงงานตามหลักเกณฑ์การประเมินผลกระทบ ด้านสิ่งแวดล้อม (EIA) ผ่านโครงการและกิจกรรมต่างๆ อย่างต่อเนื่องและต่อยอดจากปีงบประมาณที่ผ่านมา ได้แก่

- ดำเนินโครงการ **KBS Care and Share ดูแลกัน แบ่งปันน้ำใจให้แก่ชุมชน** ลงพื้นที่ร่วมกับผู้นำชุมชน กำนัน ผู้ใหญ่บ้าน และอาสาสมัครประจำหมู่บ้าน (อสม.) เพื่อเยี่ยมเยียนและมอบชุดเครื่องอุปโภคบริโภคให้แก่ประชาชนผู้ที่อยู่ในภาวะเจ็บป่วยติดเตียง ผู้พิการ ผู้ยากไร้ที่อาศัยอยู่ในชุมชนรอบโรงงานเป็นประจำอย่างต่อเนื่องทุกเดือน
- สนับสนุนงบประมาณและเข้าร่วม**การประชุมประจำเดือนของหมู่บ้าน** 12 หมู่บ้าน รอบโรงงานเป็นประจำทุกเดือน เพื่อส่งเสริมความสัมพันธ์อันดีกับชุมชน ส่งเสริมการปกครองระบอบประชาธิปไตยอันมีพระมหากษัตริย์ทรงเป็นพระประมุข การประชาสัมพันธ์แลกเปลี่ยนข้อมูลข่าวสารในลักษณะไตรภาคีระดับท้องถิ่น ซึ่งประกอบด้วยภาคประชาชน ภาครัฐ ราชการ องค์กรปกครองส่วนท้องถิ่น และบริษัทซึ่งเป็นองค์กรภาคเอกชน
- สนับสนุนงบประมาณและเข้าร่วม**การประชุมสัญจรประจำเดือนของชมรมกำนัน ผู้ใหญ่บ้าน** ตำบลจระเข้หิน อำเภอครบุรี จังหวัดนครราชสีมา ซึ่งนับเป็นการส่งเสริมความสัมพันธ์อันดีระหว่างบริษัทฯ กับผู้นำชุมชนและคณะเป็นช่องทางแลกเปลี่ยนข้อมูลข่าวสารระหว่างฝ่ายปกครองท้องถิ่นกับบริษัทฯ
- สนับสนุนงบประมาณแก่**องค์กรปกครองส่วนท้องถิ่น** ในการดำเนินโครงการก่อสร้างปรับปรุงที่อยู่อาศัยให้แก่ประชาชนผู้ยากไร้ที่อาศัยอยู่ในชุมชนรอบโรงงาน
- สนับสนุนฝ่ายปกครองท้องถิ่นและองค์กรปกครองส่วนท้องถิ่นในการปรับปรุง ซ่อมแซม สาธารณูปโภคต่างๆ ภายในชุมชน ได้แก่ ซ่อมถนนสาธารณะ กำจัดวัชพืชผักตบชวาในแหล่งน้ำลำคลอง ซ่อมหอกระจายข่าวประจำหมู่บ้าน เป็นต้น
- สนับสนุนการดำเนิน**โครงการวิสาหกิจชุมชน** ของสำนักงานอุตสาหกรรมจังหวัดนครราชสีมา ตามนโยบาย **MIND** ของกระทรวงอุตสาหกรรม โดยการสนับสนุนวัตถุดิบในการผลิตให้แก่วิสาหกิจชุมชน อาทิ กากน้ำตาล (โมลาส) กากหม้อกรอง ชี้เล้าอ้อย นำไปพัฒนาเป็นปุ๋ยชีวภาพใช้ในการปรับปรุงดินอย่างยั่งยืน

- สนับสนุนงบประมาณในการก่อสร้างจุดสกัด**ข้างป่า**จัดชุดเสียบึงเลี้ยงชีพในป่า และวัสดุอุปกรณ์ให้แก่เครือข่ายเฝ้าระวังข้างป่าและสัตว์ป่านอกเขตอนุรักษ์ในพื้นที่ตำบลจระเข้หิน อำเภอครบุรี จังหวัดนครราชสีมา เพื่อใช้ในปฏิบัติการผลักดันข้างป่าออกจากแนวเขตชุมชนซึ่งมักเกิดขึ้นเป็นประจำทุกปีในช่วงประมาณกลางปีถึงปลายปี
 - สนับสนุนงบประมาณและจัดซื้ออุปกรณ์ดับ**ไฟป่า**มอบแก่ฝ่ายปกครองครบุรีและหน่วยพิทักษ์อุทยานแห่งชาติทับลานสำหรับปฏิบัติการดับไฟป่าที่เกิดขึ้นทุกปี
 - สนับสนุนและดำเนินกิจกรรม **ไทยรักสงบแต่ถึงรบไม่ขลาด ชาวครบุรี โคราช รวมน้ำใจให้แนวหน้า ระดมยางรถก่อสร้างบังเกอร์**เพื่อร่วมส่งกำลังใจจากแนวหลังให้แก่ทหารหาญประจำการอยู่แนวหน้าในพื้นที่ปราสาทตาเมือนธม ตำบลตาเมียง อำเภอพนมดงรัก จังหวัดสุรินทร์
 - สนับสนุนงบประมาณและเข้าร่วมการแข่งขันกีฬาท้องถิ่นประจำปี พ.ศ. 2568 ของหมู่บ้านต่างๆ ในรัศมี 5 กิโลเมตรรอบโรงงาน อาทิ **ครบุรีไต้ศัพ** จัดโดย เทศบาลตำบลครบุรีไต้ ตลอดจน **อรทิพย์เกมส์** จัดโดย เทศบาลตำบลอรทิพย์ ตำบลอรทิพย์ **กีฬาต้านยาเสพติด**จัดโดย เทศบาลตำบลจระเข้หิน **อบต.จระเข้หินคัพ ครั้งที่ 10** จัดโดย องค์การบริหารส่วนตำบลจระเข้หิน อำเภอครบุรี ตลอดจน **บัวขาวเกมส์** จัดโดยองค์การบริหารส่วนตำบลหนองหญ้าขาว อำเภอสีคิ้ว จังหวัดนครราชสีมา
 - สนับสนุนและเข้าร่วมกับชุมชนในการสืบสานวัฒนธรรมประเพณีอันดีงามของไทยในกิจกรรมสงกรานต์ ประจำปีพ.ศ. 2568
 - สนับสนุนองค์กรปกครองท้องถิ่น ได้แก่ เทศบาลตำบลครบุรีไต้ ในการจัดงานหรือกิจกรรมส่งเสริมการอนุรักษ์ศิลปวัฒนธรรมของชุมชนอนุรักษ์โบราณสถานบ้านคูเมืองครบุรี **ปรากฏครบุรี** ประจำปี พ.ศ. 2568
 - สนับสนุนหน่วยงานราชการประจำท้องถิ่นในการปรับปรุงพัฒนาโครงการที่ส่งเสริมการพัฒนาคุณภาพชีวิตความเป็นอยู่ของชุมชนและสังคม ได้แก่ การสนับสนุนกากน้ำตาล (โมลาส) กากหม้อกรอง วัสดุอุปกรณ์ต่างๆ แก่โครงการบำรุงรักษาและส่งน้ำลำมูลบน นำไปใช้ในการศึกษาวิจัยและพัฒนาปุ๋ยชีวภาพบำรุงดินใน**โครงการฟาร์มอัจฉริยะ (SMART FARM)** และ **โครงการปลูกหญ้าแฝกตามแนวพระราชดำริ**
 - สนับสนุนการดำเนิน **โครงการทหารพันธุ์ดี** ตามแนวพระราชดำริของสมเด็จพระกนิษฐาธิราชเจ้า กรมสมเด็จพระเทพรัตนราชสุดาฯ สยามบรมราชกุมารี โดยสนับสนุนกากน้ำตาล (โมลาส) กากหม้อกรอง และซีเถ้าอ้อย ให้แก่กองพันทหารราบที่ 1 กรมทหารราบที่ 23 ค่ายสุรธรรมพิทักษ์ นำไปใช้เป็นวัตถุดิบในการผลิตปุ๋ยอินทรีย์ชีวภาพปรับปรุงดิน
 - สนับสนุนการดำเนิน **โครงการคลองสวยน้ำใส**ร่วมกับองค์กรปกครองส่วนท้องถิ่น ได้แก่ เทศบาลตำบลครบุรีไต้ องค์การบริหารส่วนตำบลจระเข้หิน อำเภอครบุรี และองค์การบริหารส่วนตำบลหนองหญ้าขาว อำเภอสีคิ้ว ในการกำจัดวัชพืชผักตบชวา ต้นธูป หญ้าไทร จอกแหนงที่ปกคลุมพื้นน้ำ ให้สามารถระบายน้ำและใช้ประโยชน์ได้มากที่สุด
 - สนับสนุนการจัดกิจกรรม**ครบุรีชวนวิ่ง ครบุรีรันKhonburi Run**ครั้งที่ 3 และ ครั้งที่ 4 จัดโดย คณะกรรมการพัฒนาคุณภาพชีวิตระดับอำเภอครบุรี (พชอ.) เพื่อนำรายได้ช่วยเหลือประชาชนผู้ยากไร้ ผู้ป่วย และส่งเสริมอาชีพให้แก่พี่น้องชาวอำเภอครบุรี
 - ร่วมแสดงความอาลัยและมอบความช่วยเหลือ**ฌาปนกิจสงเคราะห์**แก่ครอบครัวของประชาชนที่สูญเสียบุคคลในครอบครัวทุกครอบครัว และทุกหมู่บ้านรอบโรงงานในรัศมี 5 กิโลเมตร
- ## 2. วัด
- เพื่อร่วมทำนุบำรุงพระพุทธศาสนา สืบทอดประเพณีวัฒนธรรมอันดีงามทั้งของท้องถิ่นและประเทศไทย กลุ่มบริษัท น้ำตาลครบุรี จำกัด (มหาชน) ยังดำเนินนโยบายในการสนับสนุนและเข้าร่วมงาน โครงการ หรือกิจกรรมที่จัดขึ้นโดยวัดต่างๆ โดยเฉพาะอย่างยิ่งวัดที่ตั้งอยู่รอบโรงงานในรัศมี 5 กิโลเมตร ได้แก่
 - รับเป็นเจ้าภาพหลักในการทอด**กฐินสามัคคี**ประจำปีปฏิทิน พ.ศ. 2568 ถวายแก่วัดที่ตั้งอยู่รอบโรงงานน้ำตาลและโรงผลิตไฟฟ้าที่ตั้งอยู่ในอำเภอครบุรีและอำเภอสีคิ้ว จังหวัดนครราชสีมา ได้แก่ วัดจระเข้หิน วัดปราสาททอง ตำบลจระเข้หิน อำเภอครบุรี และวัดมอดินแดง วัดหนองห่าน (ประชาสามัคคี) วัดถ้ำเขาจันทร์แดง ตำบลหนองหญ้าขาว อำเภอสีคิ้ว จังหวัดนครราชสีมา ตลอดจนเป็นเจ้าภาพร่วมทอดกฐินสามัคคีประจำปีปฏิทิน พ.ศ. 2568 ถวายแก่วัดต่างๆ ที่ตั้งอยู่รอบโรงงานด้วยเช่นเดียวกัน
 - สนับสนุนงบประมาณเป็นปัจจัยร่วมกอง**กฐินพระราชทาน**ประจำปีปฏิทิน พ.ศ. 2568ของหน่วยงานราชการทั้งระดับจังหวัดและระดับประเทศ ได้แก่ สำนักงานประกันสังคม สำนักงานอุตสาหกรรมจังหวัด สำนักงานกำกับกิจการพลังงานแห่งชาติ เป็นต้น
 - สนับสนุนงบประมาณในการดำเนิน**โครงการอบรมนักธรรม**ก่อนสอบนักธรรมชั้นตรี นักธรรมชั้นโท นักธรรมชั้นเอกของคณะสงฆ์ภาค 1 ประจำอำเภอครบุรี ประจำปี พ.ศ. 2568
 - สนับสนุนงบประมาณและร่วม**งานประเพณีประจำปี พ.ศ. 2568** อาทิ งานกุ่มข้าวใหญ่ห่มผ้าพระธาตุเจดีย์ตรีโลกนาถบรมธาตุประดิษฐ์ ณ วัดจระเข้หิน ตำบลจระเข้หิน งานปิดทองฉลององค์พระใหญ่ชัยมงคล ณ วัดสว่างหนองแวง (บ้านไผ่) ตำบลจระเข้หิน งานกุ่มข้าวใหญ่ วัดหนองโสน ตำบลครบุรีไต้ อำเภอครบุรี จังหวัดนครราชสีมา
 - สนับสนุนงบประมาณและร่วม**งานแสดงกตัญญูบูรพาจารย์** ณ วัดสว่างหนองแวง บ้านไผ่ ตำบลจระเข้หิน จังหวัดนครราชสีมา

- บริจาคน้ำตาลทรายขาวบริสุทธิ์ซึ่งเป็นผลิตภัณฑ์ของบริษัทหลายแก้วต่างๆ รอบโรงงานน้ำตาลและโรงไฟฟ้าที่ตั้งอยู่ทั้งในอำเภอครบุรี และอำเภอสีคิ้ว เพื่อนำไปปรุงอาหารของ**โรงเรียน**ของวัดในงานประเพณีประจำปีต่างๆ อาทิ ประเพณีกุ่มข้าวใหญ่ , ประเพณีสงกรานต์, ประเพณีเข้าพรรษา , ประเพณีออกพรรษา , ประเพณีทอดกฐิน , ประเพณีลอยกระทง เป็นต้น
- สนับสนุน**น้ำเพื่ออุปโภคบริโภค**อย่างต่อเนื่องแก่วัดถ้ำเขาจันทร์แดง ตำบลหนองหญ้าขาว อำเภอสีคิ้ว จังหวัดนครราชสีมา เพื่อช่วยบรรเทาความเดือดร้อนที่เกิดขึ้นจากระบบประปาของวัด

3. ร โรงเรียนสถานศึกษา สถาบันการศึกษา

กลุ่มบริษัท น้ำตาลครบุรี จำกัด (มหาชน) ตระหนักและส่งเสริมการพัฒนาทางด้านศึกษาและการเรียนรู้ตั้งแต่ระดับพื้นฐานจากท้องถิ่น จึงดำเนินนโยบายสนับสนุนการพัฒนาการเรียนการสอนของโรงเรียน สถานศึกษา สถาบันการศึกษาต่างๆ ที่ตั้งอยู่ รอบโรงงานอย่างต่อเนื่องมาโดยตลอด ส่งผลให้กลุ่มบริษัท น้ำตาลครบุรี จำกัด (มหาชน) ได้รับพิจารณาจากสำนักงานเขตพื้นที่การศึกษาประถมศึกษานครราชสีมา เขต 3 ร่วมกับสมาคมผู้บริหารสถานศึกษาอำเภอครบุรีและสมาคมครูครบุรีรับมอบรางวัล เกียรติคุณผู้กระทำคุณประโยชน์ทางการศึกษาเนื่องในวันครู ประจำปี พ.ศ. 2568 อำเภอครบุรี จังหวัดนครราชสีมา

- ร่วมมือกับสถาบันการศึกษาเพื่อเรียนรู้ พัฒนา**ประสบการณ์วิชาชีพกับสถานประกอบการ**ชุมชน และสังคมควบคู่กันไปด้วย ได้แก่ ความร่วมมือกับวิทยาลัยเกษตรและเทคโนโลยีนครราชสีมาในการพัฒนาโครงการวิสาหกิจชุมชนของสำนักงานอุตสาหกรรมจังหวัดนครราชสีมา ตามนโยบาย MIND ของกระทรวงอุตสาหกรรม
- สนับสนุนงบประมาณแก่นักเรียนโรงเรียนบ้านคลองยาง (มูลบนอุปถัมภ์) ในการเข้าร่วมการแข่งขันทักษะวิชาการด้านวิทยาศาสตร์ ซึ่งโรงเรียนบ้านคลองยาง (มูลบนอุปถัมภ์) สามารถคว้า**รางวัลระดับประเทศจากการแข่งขันการแสดงผลงานทางวิทยาศาสตร์ (Science Show)** จาก ศูนย์ส่งเสริมและพัฒนาการเรียนรู้ทางวิทยาศาสตร์ หรือห้องฟ้างจำลอง กรุงเทพฯ รางวัลชนะเลิศการแสดงผลงานทางวิทยาศาสตร์ (Science Show) จากมหาวิทยาลัยแม่โจ้ และจากมหาวิทยาลัยราชภัฏนครราชสีมา
- สนับสนุนงบประมาณและร่วมงาน**ผ้าป่าเพื่อการศึกษา**ของโรงเรียนที่ตั้งอยู่รอบโรงงาน ได้แก่ โรงเรียนบ้านคลองยาง(มูลบนอุปถัมภ์) โรงเรียนจระเข้หินสังขิกวิทยา โรงเรียนบ้านไผ่ ตำบลจระเข้หิน อำเภอครบุรี และโรงเรียนบ้านหนองห่าน (ประชาสามัคคี) ตำบลหนองหญ้าขาว อำเภอสีคิ้ว จังหวัดนครราชสีมา
- สนับสนุนงบประมาณในการจัดงาน**กีฬา**ประจำปี พ.ศ. 2568 ของโรงเรียนต่างๆ รอบโรงงาน ได้แก่ โรงเรียนระดับประถมศึกษาในสังกัดกลุ่มพัฒนาคุณภาพและมาตรฐานการศึกษาอำเภอครบุรี จังหวัดนครราชสีมา ได้แก่ โรงเรียนบ้านซำก้นเหลือง โรงเรียนจอมทองวิทยา โรงเรียนบ้านคลองยาง(มูลบนอุปถัมภ์) และในระดับมัธยมศึกษาได้แก่โรงเรียน โรงเรียนจระเข้หินสังขิกวิทยา
- สนับสนุนงบประมาณและของรางวัลแก่โรงเรียนต่างๆ รอบโรงงานในการจัดงาน**วันเด็กแห่งชาติ**ประจำปี พ.ศ. 2568
- สนับสนุน**เสื่อกีฬา**แก่โรงเรียนในกลุ่มพัฒนาคุณภาพและมาตรฐานการศึกษาอำเภอครบุรี จำนวนทั้งหมด 8 โรงเรียน ได้แก่ โรงเรียนจอมทองวิทยา โรงเรียนชุมชนจระเข้หิน (สังข์ครุประชาอุปถัมภ์) โรงเรียนบ้านครบุรีนครธรรมโฆษิตวิทยาการ โรงเรียนบ้านคลองยาง (มูลบนอุปถัมภ์) โรงเรียนบ้านซำก้นเหลือง โรงเรียนบ้านไผ่ โรงเรียนบ้านสระผักโพด และโรงเรียนบ้านหนองโสน ในการแข่งขันกีฬา - กรีฑา นักเรียน ประจำปีการศึกษา พ.ศ. 2568
- สนับสนุนและให้ความ**อนุเคราะห์เครื่องจักรกลหนัก** (รถแบ็คโฮล) ในการปรับภูมิทัศน์สถานศึกษา ขุดลอกสระน้ำ เพื่อจัดเตรียมเป็นแหล่งเรียนรู้ในโครงการอาหารกลางวันและทฤษฎีเศรษฐกิจพอเพียงให้แก่โรงเรียนชุมชนจระเข้หิน (สังข์ครุประชาอุปถัมภ์) โรงเรียนบ้านคลองยาง (มูลบนอุปถัมภ์) และโรงเรียนจระเข้หินสังขิกวิทยา ตำบลจระเข้หิน อำเภอครบุรี
- สนับสนุน**น้ำเพื่ออุปโภคบริโภค**แก่โรงเรียนบ้านหนองห่าน (ประชาสามัคคี) ตำบลหนองหญ้าขาว อำเภอสีคิ้ว จังหวัดนครราชสีมา เพื่อช่วยบรรเทาความเดือดร้อนจากปัญหาขาดแคลนน้ำอันเนื่องจากถังเก็บน้ำบาดาลของโรงเรียนชำรุด อยู่ในระหว่างรอรับการจัดสรรงบประมาณก่อสร้างใหม่
- สนับสนุนโรงเรียนจระเข้หินสังขิกวิทยาในการบริหารจัดการการศึกษาด้วยระบบคุณภาพ โดยกลุ่มบริษัท น้ำตาลครบุรี จำกัด (มหาชน) ได้รับเลือกจากโรงเรียนให้เข้าร่วม**คณะกรรมการสถานศึกษาขั้นพื้นฐาน**โรงเรียนจระเข้หินสังขิกวิทยา

ข้อมูลเกี่ยวกับการตั้งเป้าหมายการจัดการชุมชนและสังคม

การตั้งเป้าหมายการจัดการชุมชนและสังคม

บริษัทมีการตั้งเป้าหมายการจัดการชุมชนและสังคมหรือไม่ : ไม่มี

ข้อมูลเกี่ยวกับผลการดำเนินงานและผลลัพธ์ด้านการจัดการชุมชนและสังคม

ผลการดำเนินงานและผลลัพธ์ด้านการจัดการชุมชนและสังคม

ผลการดำเนินงานและผลลัพธ์ด้านการจัดการชุมชนและสังคม : มี

- บ บ้าน หมู่บ้าน ชุมชน นอกเหนือจากการดูแลเอาใจใส่คุณภาพชีวิตของพนักงานและครอบครัวของพนักงานแล้ว กลุ่มบริษัท น้ำตาลนครบุรี จำกัด (มหาชน) ยังคงตระหนักและให้การดูแล สนับสนุนชุมชนโดยเฉพาะชุมชนรอบโรงงานตามหลักเกณฑ์การประเมินผลกระทบด้านสิ่งแวดล้อม (EIA) ผ่านโครงการและกิจกรรมต่างๆ อย่างต่อเนื่องและต่อยอดจากปีงบประมาณที่ผ่านมา ได้แก่
 - ดำเนินโครงการ KBS Care and Share ดูแลกัน แบ่งปันน้ำใจให้ชุมชน ลงพื้นที่ร่วมกับผู้นำชุมชน กำหนด ผู้ใหญ่บ้าน และอาสาสมัครประจำหมู่บ้าน (อสม.) เพื่อเยี่ยมเยือนและมอบชุดเครื่องอุปโภคบริโภคให้แก่ประชาชน ที่เจ็บป่วยติดเตียง ผู้พิการ ผู้ยากไร้ ที่อาศัยอยู่ในชุมชนรอบโรงงานเป็นประจำอย่างต่อเนื่องทุกเดือน
 - สนับสนุนงบประมาณและเข้าร่วมการประชุมประจำเดือนของหมู่บ้าน 12 หมู่บ้าน รอบโรงงานเป็นประจำทุกเดือน เพื่อส่งเสริมความสัมพันธ์อันดีภายในชุมชน การปกครองระบอบประชาธิปไตยอันมีพระมหากษัตริย์ทรงเป็นพระประมุข การแลกเปลี่ยนข้อมูลข่าวสารระหว่างราษฎรกับราชการ องค์กรปกครองท้องถิ่น และโรงงาน
 - สนับสนุนงบประมาณและเข้าร่วมการประชุมสามัญประจำเดือนของชมรมกำนัน ผู้ใหญ่บ้าน ตำบลจระเข้หิน อำเภอครบุรี จังหวัดนครราชสีมา ซึ่งนับเป็นการส่งเสริมความสัมพันธ์อันดีระหว่างบริษัทฯ กับผู้นำชุมชนและคณะ เป็นช่องทางแลกเปลี่ยนข้อมูลข่าวสารระหว่างฝ่ายปกครองท้องถิ่นกับสถานประกอบการ
 - สนับสนุนงบประมาณแก่องค์กรปกครองส่วนท้องถิ่นในการดำเนินโครงการก่อสร้างปรับปรุงที่อยู่อาศัยให้แก่ประชาชนผู้ยากไร้ที่อาศัยอยู่ในชุมชนรอบโรงงาน
 - สนับสนุนฝ่ายปกครองท้องถิ่นและองค์กรปกครองส่วนท้องถิ่นในการปรับปรุง ซ่อมแซม สาธารณูปโภคต่างๆ ภายในชุมชน ได้แก่ ซ่อมถนน สาธารณะ กำจัดวัชพืชผักตบชวาในแหล่งน้ำลำคลอง ซ่อมหอกระจายข่าวประจำหมู่บ้าน
 - สนับสนุนการดำเนินโครงการวิสาหกิจชุมชนตามนโยบายของสำนักงานอุตสาหกรรมจังหวัดนครราชสีมา กระทรวงอุตสาหกรรม โดยสนับสนุนวัตถุดิบในการผลิตให้แก่วิสาหกิจชุมชน อาทิ กากน้ำตาล (โมลาส) กากหม้อกรอง ชี้เถ้าอ้อย นำไปพัฒนาเป็นปุ๋ยชีวภาพปรับปรุงดิน
 - สนับสนุนงบประมาณในการก่อสร้างจุดสกัดช้างป่า จัดชุดเสบียงเลี้ยงชีพในป่า และวัสดุอุปกรณ์ให้แก่เครือข่าย ฝ่ายระวังช้างป่าและสัตว์ป่านอกเขตอนุรักษ์ในพื้นที่ตำบลจระเข้หิน อำเภอครบุรี จังหวัดนครราชสีมา เพื่อใช้ในการผลักดันช้างป่าออกจากแนวเขตชุมชนซึ่งมักจะเกิดขึ้นเป็นประจำทุกปีในช่วงประมาณกลางปีถึงปลายปี
 - สนับสนุนงบประมาณและอุปกรณ์ดับไฟป่าแก่ฝ่ายปกครองครบุรีและหน่วยพิทักษ์อุทยานแห่งชาติทับลานสำหรับปฏิบัติการดับไฟป่าที่เกิดขึ้นทุกปี - สนับสนุนงบประมาณและเข้าร่วมการแข่งขันกีฬาท้องถิ่นประจำปี พ.ศ. 2567 ของหมู่บ้านต่างๆ ในรัศมี 5 กิโลเมตรรอบโรงงาน อาทิ หนองโสนเกมส์ จัดโดย บ้านหนองโสน บ้านสุขสำราญ และบ้านคอกช้าง ตำบลครบุรีใต้ อำเภอครบุรี จังหวัดนครราชสีมา , ครบุรีใต้คัพ จัดโดย องค์การบริหารส่วนตำบลครบุรีใต้ ตลอดจน ออพิมพ์เกมส์ จัดโดย องค์การบริหารส่วนตำบลอรพิมพ์ ตำบลอรพิมพ์ อำเภอครบุรี
 - สนับสนุนองค์กรปกครองท้องถิ่น ได้แก่ เทศบาลตำบลครบุรีใต้ ในการจัดงานหรือกิจกรรมส่งเสริมการอนุรักษ์ศิลปวัฒนธรรมของชุมชนอนุรักษ์โบราณสถานคู่บ้านคูเมืองครบุรี ปรากฏครบุรี ประจำปี พ.ศ. 2567
 - สนับสนุนหน่วยงานราชการในท้องถิ่นในการปรับปรุงพัฒนาโครงการที่ส่งเสริมการพัฒนาคุณภาพชีวิตความเป็นอยู่ของชุมชนและสังคม ได้แก่ การสนับสนุนกากน้ำตาล (โมลาส) กากหม้อกรอง วัสดุอุปกรณ์ต่างๆ แก่โครงการบำรุงรักษาและส่งน้ำลำมูลบน นำไปใช้ในการศึกษาวิจัยและพัฒนาปุ๋ยชีวภาพบำรุงดินในโครงการฟาร์มอัจฉริยะ (SMART FARM) และ โครงการปลูกหญ้าแฝกตามแนวพระราชดำริ
 - สนับสนุนการดำเนิน โครงการทหารพันธุ์ดี ตามพระราชดำริของสมเด็จพระกนิษฐาธิราชเจ้า กรมสมเด็จพระเทพรัตนฯ สยามบรมราชกุมารี โดยสนับสนุนกากน้ำตาล (โมลาส) กากหม้อกรอง และชี้เถ้าอ้อย ให้แก่กองพันทหารราบ ที่ 1 กรมทหารราบที่ 23 ค่ายสุธรรมพิทักษ์ นำไปใช้เป็นวัตถุดิบในการผลิตปุ๋ยอินทรีย์ชีวภาพปรับปรุงดิน
 - สนับสนุนหน่วยงานราชการที่เกี่ยวข้อง ได้แก่ อำเภอครบุรี สำนักงานอุตสาหกรรมจังหวัดนครราชสีมา ในการจัดกิจกรรม แสงนำใจ ไทยทั้งชาติ เดิน วิ่ง ปั่น ป้องกันอัมพาต เฉลิมพระเกียรติ ครั้งที่ 10 ภายในอำเภอครบุรีและจังหวัดนครราชสีมา
 - ร่วมแสดงความอาลัยและมอบความช่วยเหลือแก่ครอบครัวของประชาชนที่สูญเสียบุคคลในครอบครัวทุกครอบครัวและทุกหมู่บ้านรอบโรงงานในรัศมี 5 กิโลเมตร

ประโยชน์ที่เกิดจากการดำเนินโครงการพัฒนาเพื่อสังคม

ประโยชน์ที่เป็นตัวเงิน

บริษัทมีการวัดผลประโยชน์ที่เป็นตัวเงิน : ไม่มี
จากการดำเนินโครงการพัฒนาเพื่อสังคม

ประโยชน์ที่ไม่เป็นตัวเงิน

บริษัทมีการวัดผลประโยชน์ที่ไม่เป็นตัวเงิน : มี
จากการดำเนินโครงการพัฒนาเพื่อสังคม

	2566	2567	2568
การจ้างงานคู่ค้าในชุมชน (คน)	0.00	0.00	50.00
ผู้ได้รับประโยชน์จากโครงการพัฒนาชุมชนของบริษัท (คน)	0.00	0.00	5,000.00
ผู้ได้รับโอกาสทางการศึกษา (คน)	0.00	0.00	100.00
การจ้างงานพนักงานในชุมชน (คน)	0.00	0.00	700.00

หมายเหตุ - เอกสารฉบับนี้จัดทำขึ้นโดยอัตโนมัติจากการประมวลข้อมูลตามสภาพที่ได้รับจากบริษัทจดทะเบียน (as is basis) ตลาดหลักทรัพย์แห่งประเทศไทยไม่รับรองในความถูกต้อง ความครบถ้วน ความเหมาะสม ความเป็นปัจจุบัน หรือความน่าเชื่อถือของข้อมูลที่ปรากฏในเอกสารฉบับนี้ หรือรับประกันผลที่จะได้รับการใช้ข้อมูลดังกล่าว และจะไม่รับผิดชอบในความสูญหายหรือความเสียหายใด ๆ ที่เกิดการนำเอกสารหรือเนื้อหาที่ปรากฏในเอกสารนี้ไปใช้ในทุกรณ

ข้อมูลการดำเนินงานด้าน ESG

ชื่อบริษัท : บริษัท น้ำตาลนครบุรี จำกัด (มหาชน)

ตัวย่อ : KBS

Market : SET

กลุ่มอุตสาหกรรม : เกษตรและอุตสาหกรรมอาหาร

หมวดธุรกิจ : อาหารและเครื่องดื่ม

นโยบายการกำกับดูแลกิจการ

ข้อมูลเกี่ยวกับภาพรวมของนโยบายและแนวปฏิบัติการกำกับดูแลกิจการ

นโยบายและแนวปฏิบัติการกำกับดูแลกิจการ

นโยบายและแนวปฏิบัติการกำกับดูแลกิจการ : มี

นโยบายการกำกับดูแลกิจการ

บริษัทให้ความสำคัญกับการกำกับดูแลกิจการที่ดี ด้วยเชื่อมั่นว่าการดำเนินกิจกรรมอย่างมีจริยธรรม โปร่งใส และสามารถตรวจสอบได้ จะส่งผลให้บริษัทสามารถบรรลุเป้าหมายของการเป็นองค์กรที่เติบโตอย่างยั่งยืน บริษัทจึงได้กำหนดให้กรรมการ ผู้บริหาร และพนักงานทุกคน ปฏิบัติตามหลักการกำกับดูแลกิจการที่ดี รวมทั้งได้เปิดเผยหลักการกำกับดูแลกิจการที่ดีผ่านทางเว็บไซต์ของบริษัท www.kbs.co.th บริษัทได้กำหนดนโยบายการกำกับดูแลกิจการ เพื่อเป็นกรอบในการปฏิบัติงานด้านต่างๆ ดังนี้

1. คณะกรรมการบริษัท ผู้บริหาร และพนักงานทุกคนมุ่งมั่นที่จะปฏิบัติหน้าที่อย่างทุ่มเทและรับผิดชอบอย่างเต็มความสามารถ เพื่อประโยชน์สูงสุดของบริษัท และผู้มีส่วนได้เสียทุกฝ่าย และยึดมั่นที่จะนำเอาหลักสำคัญในการกำกับดูแลกิจการที่ดีทั้ง 6 ประการ คือ Accountability, Responsibility, Equitable Treatment, Transparency, Vision to Create Long Term Value และ Ethics มาใช้เป็นแนวทางในการดำเนินงานด้วยความเข้าใจ เชื่อมั่น และศรัทธา
2. คณะกรรมการบริษัทจะปฏิบัติหน้าที่ด้วยความมุ่งมั่น ทุ่มเท และรับผิดชอบ มีความเป็นอิสระ และมีการแบ่งแยกบทบาทหน้าที่ระหว่างคณะกรรมการ และฝ่ายจัดการออกจากกันอย่างชัดเจน โดยจัดโครงสร้างการบริหารงานที่สอดคล้องและสัมพันธ์กันอย่างเหมาะสมและเป็นธรรมระหว่างคณะกรรมการ ผู้บริหาร และผู้ถือหุ้น
3. คณะกรรมการบริษัทมีบทบาทสำคัญร่วมกับฝ่ายจัดการในการกำหนดวิสัยทัศน์ กลยุทธ์ นโยบาย และแผนงานที่สำคัญของบริษัท โดยจะต้องพิจารณาถึงปัจจัยเสี่ยง และวางแผนทางการบริหารจัดการที่มีความเหมาะสม รวมทั้งต้องดำเนินการเพื่อให้มั่นใจว่าระบบบัญชีรายงานทางการเงินและการสอบบัญชี มีความครบถ้วน ถูกต้อง และน่าเชื่อถือ
4. คณะกรรมการบริษัทจะต้องเป็นผู้นำในเรื่องจริยธรรม และเป็นตัวอย่างในการปฏิบัติหน้าที่ด้วยความซื่อสัตย์สุจริต ยุติธรรม โปร่งใส และตรวจสอบได้ตามหลักการกำกับดูแลกิจการที่ดี รวมทั้งสอดส่องดูแลในเรื่องการจัดการแก้ไขปัญหาความขัดแย้งทางผลประโยชน์และรายการที่เกี่ยวข้องโยงกัน
5. คณะกรรมการบริษัท ผู้บริหาร และพนักงานทุกคน จะยึดมั่นในความเป็นธรรม โดยปฏิบัติต่อผู้มีส่วนได้เสียทุกฝ่ายอย่างเท่าเทียมกัน
6. มีการเปิดเผยสารสนเทศของบริษัททั้งในเรื่องทางการเงินและที่ไม่ใช่เรื่องทางการเงินอย่างเพียงพอ เชื่อถือได้ และทันเวลา เพื่อให้ผู้ถือหุ้น นักลงทุน และผู้มีส่วนได้เสียของบริษัท ได้รับสารสนเทศอย่างเท่าเทียมกัน มีหน่วยงานประชาสัมพันธ์และหน่วยงานนักลงทุนสัมพันธ์ รับผิดชอบในเรื่องการให้ข้อมูลกับนักลงทุนและประชาชนทั่วไป
7. คณะกรรมการบริษัทอาจแต่งตั้งคณะกรรมการเฉพาะเรื่องขึ้นตามความเหมาะสม เพื่อช่วยพิจารณากลับกรองงานที่มีความสำคัญอย่างรอบคอบ
8. คณะกรรมการบริษัทต้องจัดให้มีการประเมินผลตนเองรายปี เพื่อใช้เป็นกรอบในการตรวจสอบการปฏิบัติหน้าที่ของคณะกรรมการ
9. มีระบบการคัดสรรบุคลากรที่จะเข้ามารับผิดชอบในตำแหน่งบริหารที่สำคัญทุกระดับอย่างเหมาะสมและมีกระบวนการสรรหาที่โปร่งใสเป็นธรรม
10. คณะกรรมการบริษัทเป็นผู้พิจารณา กำหนดนโยบายการกำกับดูแลกิจการและจรรยาบรรณในการดำเนินธุรกิจของบริษัท เพื่อให้คณะกรรมการ ผู้บริหาร พนักงาน รวมถึงลูกค้าทุกคนใช้เป็นแนวทางในการประพฤติปฏิบัติ ควบคู่ไปกับข้อบังคับและระเบียบของบริษัท

นโยบายและแนวปฏิบัติที่เกี่ยวข้องกับคณะกรรมการ

นโยบายและแนวปฏิบัติที่เกี่ยวข้องกับคณะกรรมการ : มี

แนวปฏิบัติที่เกี่ยวข้องกับคณะกรรมการ : การสรรหากรรมการ, การกำหนดค่าตอบแทนกรรมการ, การพัฒนากรรมการ, การประเมินผลการปฏิบัติหน้าที่ของคณะกรรมการ, การกำกับ

การสรรหากรรมการ

การสรรหาและการแต่งตั้งคณะกรรมการ

บริษัทได้จัดตั้งคณะกรรมการสรรหาและกำหนดค่าตอบแทน เพื่อทำหน้าที่พิจารณา กำหนดหลักเกณฑ์และนโยบายในการสรรหาบุคคลที่เหมาะสมและมีความสามารถที่จะมาดำรงตำแหน่งกรรมการเพื่อเสนอต่อที่ประชุมผู้ถือหุ้น รวมทั้งเปิดโอกาสให้ผู้ถือหุ้นรายย่อยเสนอชื่อบุคคลที่มีความเหมาะสมเพื่อเข้ารับการคัดเลือกเป็นกรรมการบริษัท

บริษัทได้เปิดโอกาสให้ผู้ถือหุ้นเสนอเรื่องเพื่อบรรจุเป็นวาระการประชุมล่วงหน้า โดยแจ้งให้ผู้ถือหุ้นทราบผ่านระบบข่าวของตลาดหลักทรัพย์แห่งประเทศไทย พร้อมทั้งประกาศหลักเกณฑ์และระบุขั้นตอน ที่ชัดเจนไว้ในเว็บไซต์ของบริษัทที่ www.kbs.co.th หมวดยกลงทุนสัมพันธ์ ภายใต้หัวข้อ ข้อมูลสำหรับผู้ถือหุ้น ให้ที่ประชุมผู้ถือหุ้นเป็นผู้แต่งตั้งกรรมการโดยให้ปฏิบัติตามหลักเกณฑ์และวิธีการที่กำหนดในข้อบังคับของบริษัท ดังนี้

1. ผู้ถือหุ้นคนหนึ่งมีคะแนนเสียงเท่ากับหนึ่งหุ้นต่อหนึ่งเสียง
2. ในกรณีที่บุคคลผู้ได้รับการเสนอชื่อเป็นกรรมการมีจำนวนเกินกว่าจำนวนกรรมการที่จะพึงมีได้ในการเลือกตั้งครั้งนั้น ให้ใช้วิธีการลงคะแนนเป็นรายบุคคล ทั้งนี้ ในการออกเสียงลงคะแนน บุคคลแต่ละคนที่มีผู้ถือหุ้นออกเสียงเลือกตั้งจะได้รับคะแนนเสียงจากผู้ถือหุ้นตามจำนวนหุ้นที่ผู้ถือหุ้นนั้นมีอยู่ ตาม 1. โดยผู้ถือหุ้นดังกล่าวจะแบ่งคะแนนเสียงให้แก่บุคคลใดบุคคลหนึ่งมากหรือน้อยเพียงใดไม่ได้ โดยบุคคลซึ่งได้รับคะแนนเสียงสูงสุดตามลำดับลงมาเป็นผู้ได้รับการเลือกตั้งเป็นกรรมการเท่าจำนวนกรรมการที่จะพึงเลือกตั้งในครั้งนั้น ในกรณีที่บุคคลซึ่งได้รับการเลือกตั้งในลำดับถัดลงมาไม่มีคะแนนเสียงเท่ากับเกินกว่าจำนวนที่จะพึงมีหรือจะพึงเลือกตั้งในครั้งนั้น ให้ผู้เป็นประธานเป็นผู้ออกเสียงชี้ขาด
3. ในกรณีที่ตำแหน่งกรรมการว่างลงเพราะเหตุอื่นนอกจากถึงคราวออกตามวาระ ให้คณะกรรมการบริษัทเลือกตั้งบุคคลที่มีคุณสมบัติครบถ้วน และไม่มีลักษณะต้องห้ามตามกฎหมายว่าด้วยบริษัทมหาชนจำกัด และกฎหมายว่าด้วยหลักทรัพย์และตลาดหลักทรัพย์ขึ้นเป็นกรรมการแทนในการประชุมคณะกรรมการบริษัทคราวถัดไป เว้นแต่วาระของ กรรมการนั้นจะเหลือน้อยกว่า 2 เดือน โดยบุคคลที่เข้าดำรงตำแหน่ง เป็นกรรมการแทนจะอยู่ในตำแหน่งได้เพียงเท่าวาระที่ยังเหลืออยู่ของกรรมการซึ่งตนเข้าดำรงตำแหน่งแทน และมติของคณะกรรมการจะต้องประกอบด้วยคะแนนเสียงไม่น้อยกว่าสามในสี่ของจำนวนกรรมการที่ยังเหลืออยู่

การกำหนดค่าตอบแทนกรรมการ

ค่าตอบแทนกรรมการและผู้บริหาร

บริษัทมีนโยบายในการกำหนดค่าตอบแทนให้กรรมการในอัตราที่เทียบได้กับอุตสาหกรรมเดียวกัน และเพียงพอที่จะจูงใจและรักษากรรมการที่มีคุณภาพไว้ สำหรับการจ่ายค่าตอบแทนกรรมการบริหารและผู้บริหารจะสอดคล้องกับผลงานของบริษัทและผลการปฏิบัติงานของผู้บริหารแต่ละท่าน คณะกรรมการสรรหาและกำหนดค่าตอบแทน เป็นผู้พิจารณา กำหนดค่าตอบแทนที่จำเป็นและเหมาะสมที่เป็นตัวเงิน ให้แก่กรรมการบริษัท กรรมการชุดย่อย และกรรมการผู้จัดการ ทั้งนี้ สำหรับค่าตอบแทนกรรมการและกรรมการชุดย่อย คณะกรรมการสรรหาและกำหนดค่าตอบแทนจะนำเสนอต่อที่ประชุมคณะกรรมการบริษัทเพื่อขอมติเห็นชอบ และที่ประชุมสามัญผู้ถือหุ้นประจำปีเพื่อขออนุมัติเป็นประจำทุกปี

การพัฒนากรรมการ

การพัฒนาและการส่งเสริมความรู้ให้กับกรรมการและผู้บริหาร

บริษัทสนับสนุนและส่งเสริมการพัฒนาความรู้ให้กับกรรมการ กรรมการชุดย่อย และผู้บริหารทุกคนอย่างต่อเนื่อง โดยเลขานุการบริษัทได้ประชาสัมพันธ์และประสานงานเพื่ออำนวยความสะดวกให้กับกรรมการทุกท่านในการเข้าร่วมการอบรมและสัมมนาหลักสูตรต่างๆ

การประเมินผลการปฏิบัติงานที่ของคณะกรรมการ

การประเมินตนเองของคณะกรรมการบริษัท

กรรมการบริษัทมีการประเมินผลการปฏิบัติงานของคณะกรรมการบริษัท ปีละ 1 ครั้ง เพื่อให้คณะกรรมการบริษัทร่วมกันพิจารณาผลงานและปัญหา เพื่อการปรับปรุงแก้ไขต่อไป โดยอ้างอิงแบบฟอร์มจากตัวอย่างแบบประเมินตนเองของคณะกรรมการของตลาดหลักทรัพย์แห่งประเทศไทย เลขานุการบริษัทจะส่งแบบประเมินให้กรรมการทุกท่านประเมินตนเองในทุกสิ้นปี และเป็นผู้รวบรวมและรายงานสรุปผลการประเมินให้คณะกรรมการบริษัททราบ พร้อมทั้งร่วมวิเคราะห์ผลการประเมินเพื่อพิจารณาหาแนวทาง แนวปฏิบัติ สำหรับการพัฒนาศักยภาพการทำงานของคณะกรรมการให้ดีขึ้นอย่างต่อเนื่อง

การกำกับดูแลบริษัทย่อยและบริษัทร่วม

การกำกับดูแลการดำเนินงานของบริษัทย่อยและบริษัทร่วม

บริษัทกำหนดระบบการกำกับดูแลกิจการ การบริหารความเสี่ยง และการควบคุมภายในที่มีประสิทธิภาพในการกำกับดูแลการดำเนินงานของบริษัทย่อยและบริษัทร่วม โดยผ่านกฎระเบียบ นโยบาย และข้อบังคับต่างๆ เช่น อำนาจดำเนินการ แนวปฏิบัติ และกระบวนการ

ทำงานที่ชัดเจน ตลอดจนมีระบบการรายงานเป็นลำดับขั้นต่อผู้บริหารที่เกี่ยวข้องโดยมีการรายงานต่อคณะกรรมการตรวจสอบและคณะกรรมการบริษัทเป็นระยะ เพื่อให้มั่นใจว่าการดำเนินงานของบริษัทย่อยและบริษัทร่วมสอดคล้องกับการดำเนินงานของบริษัท และเป็นไปตามวัตถุประสงค์ของการก่อตั้งซึ่งจะช่วยผลักดันให้บริษัทบรรลุเป้าหมายระยะยาวที่วางไว้และเติบโตอย่างยั่งยืน

นอกจากนี้ บริษัทได้จัดให้มีการเปิดเผยข้อมูลทางการเงินที่สำคัญของบริษัทย่อยและบริษัทร่วม ได้แก่ ข้อมูลฐานะการเงินและผลการดำเนินงาน การทำรายการระหว่างบริษัทย่อย/บริษัท ร่วมกับบุคคลที่เกี่ยวข้อง การได้มาหรือจำหน่ายไปซึ่งสินทรัพย์ และการทำรายการสำคัญ โดยรายการดังกล่าวจะต้องมีการเปิดเผยอย่างถูกต้องครบถ้วน และไม่ขัดกับหลักเกณฑ์และวิธีการตามประกาศของตลาดหลักทรัพย์แห่งประเทศไทย

นโยบายและแนวปฏิบัติ และมาตรการที่เกี่ยวกับผู้ถือหุ้นและผู้มีส่วนได้เสีย

นโยบายและแนวปฏิบัติ และมาตรการ : มี

ที่เกี่ยวกับผู้ถือหุ้นและผู้มีส่วนได้เสีย

แนวปฏิบัติและมาตรการดำเนินการ : ผู้ถือหุ้น, พนักงาน, ลูกค้า, คู่แข่งทางการค้า, คู่ค้า, เจ้าหนี้, หน่วยงาน

ที่เกี่ยวกับผู้ถือหุ้นและผู้มีส่วนได้เสีย : ราชการหรือภาครัฐ, ชุมชนและสังคม

ผู้ถือหุ้น

แนวปฏิบัติ และมาตรการดำเนินการที่เกี่ยวกับผู้ถือหุ้น

คณะกรรมการบริษัทตระหนักและให้ความสำคัญถึงสิทธิของผู้ถือหุ้น และได้กำหนดนโยบายการกำกับดูแลกิจการที่ดีของบริษัทโดยคำนึงปัจจัยต่างๆ ซึ่งรวมถึงสิทธิขั้นพื้นฐานของผู้ถือหุ้น โดยมีแนวนโยบายสำคัญที่เกี่ยวข้อง ดังนี้

1) การเปิดเผยสารสนเทศเกี่ยวกับการประชุมผู้ถือหุ้น

บริษัทมีนโยบายให้ข้อมูลเกี่ยวกับ วัน เวลา สถานที่ และวาระการประชุมผู้ถือหุ้น ตลอดจนข้อมูลทั้งหมดที่เกี่ยวข้องกับเรื่องที่ต้องตัดสินใจในที่ประชุมผู้ถือหุ้น แก่ผู้ถือหุ้นเป็นการล่วงหน้าอย่างเพียงพอและทันเวลา อย่างน้อยตามที่กฎหมายกำหนด โดยบริษัทแจ้งให้ผู้ถือหุ้นทราบกฎเกณฑ์ต่างๆ ที่ใช้ในการประชุมผู้ถือหุ้น ขั้นตอนการออกเสียงลงมติ รวมถึงการเผยแพร่ข้อมูลดังกล่าวไว้ในเว็บไซต์ของบริษัทเป็นการล่วงหน้าก่อนที่จะจัดส่งเอกสาร เพื่อเปิดโอกาสให้ผู้ถือหุ้นได้มีเวลาศึกษาข้อมูลประกอบการประชุมล่วงหน้าอย่างเพียงพอก่อนได้รับข้อมูลในรูปแบบเอกสารจากบริษัท

บริษัทมีนโยบายละเว้นไม่กระทำใดๆ ที่เป็นการจำกัดโอกาสของผู้ถือหุ้นในการศึกษาสารสนเทศของบริษัทเกี่ยวกับการประชุมผู้ถือหุ้น

บริษัทมีหน่วยงานลงทุนสัมพันธ์ (Investor Relations) เป็นตัวแทนในการสื่อสาร บริการข้อมูล ข่าวสาร กิจกรรมต่างๆ ของบริษัทกับสถาบัน ผู้ถือหุ้น นักวิเคราะห์ และประชาชนทั่วไป โดยสามารถดูข้อมูลผ่านทางเว็บไซต์ www.kbs.co.th ภายใต้หัวข้อ นักลงทุนสัมพันธ์

2) การดำเนินการประชุมผู้ถือหุ้น

บริษัทมีนโยบายอำนวยความสะดวกให้ผู้ถือหุ้นได้ใช้สิทธิในการเข้าร่วมประชุมและออกเสียงอย่างเต็มที่ในการประชุมผู้ถือหุ้นและไม่กระทำใดๆ ที่เป็นการจำกัดโอกาสการใช้สิทธิของผู้ถือหุ้น เช่น การเข้าประชุมเพื่อออกเสียงลงมติไม่ควรมีวิธีการที่ยุ้งยากหรือมีค่าใช้จ่ายมากเกินไป

บริษัทมีนโยบายส่งเสริมให้ผู้ถือหุ้นมีโอกาสในการแสดงความเห็นและตั้งคำถามต่อที่ประชุมผู้ถือหุ้นในเรื่องที่เกี่ยวข้องกับวาระที่ประชุม โดยให้ประธานที่ประชุมจัดสรรเวลาให้เหมาะสม ทั้งนี้ บริษัทเปิดโอกาสให้ผู้ถือหุ้นส่งคำถามล่วงหน้าที่เกี่ยวข้องกับวาระในการประชุมผู้ถือหุ้นก่อนวันประชุม ตามที่คณะกรรมการบริษัทเห็นสมควร

3) การเสนอวาระเพิ่มเติมในการประชุมผู้ถือหุ้น

บริษัทมีนโยบายอำนวยความสะดวกให้แก่ผู้ถือหุ้นส่วนน้อยในการเสนอเพิ่มวาระการประชุมล่วงหน้าก่อนวันประชุมผู้ถือหุ้น ทั้งนี้ การเสนอเพิ่มวาระการประชุมล่วงหน้าและการพิจารณาข้อเสนอดังกล่าวของผู้ถือหุ้นจะต้องเป็นไปตามหลักเกณฑ์ที่บริษัทกำหนด

ทั้งนี้ ผู้ถือหุ้นรายใหญ่ที่เป็นผู้บริหารจะไม่เพิ่มวาระการประชุมที่ไม่ได้แจ้งเป็นการล่วงหน้าโดยไม่จำเป็น โดยเฉพาะวาระสำคัญที่ผู้ถือหุ้นต้องใช้เวลาในการศึกษาข้อมูลก่อนตัดสินใจ

4) การเสนอชื่อบุคคลเพื่อเข้าดำรงตำแหน่งกรรมการ

บริษัทมีนโยบายอำนวยความสะดวกให้แก่ผู้ถือหุ้นส่วนน้อยในการเสนอชื่อบุคคล เพื่อเข้าดำรงตำแหน่งกรรมการ ทั้งนี้ การเสนอชื่อบุคคลเพื่อเข้าดำรงตำแหน่งกรรมการและการพิจารณาข้อเสนอดังกล่าวของผู้ถือหุ้นจะต้องเป็นไปตามหลักเกณฑ์ที่บริษัทกำหนด

5) การมอบฉันทะในกรณีที่ไม่สามารถมาประชุมผู้ถือหุ้นได้ด้วยตนเอง

บริษัทมีนโยบายสนับสนุนให้ผู้ถือหุ้นใช้หนังสือมอบฉันทะรูปแบบที่ผู้ถือหุ้นสามารถกำหนดทิศทางลงคะแนนเสียงได้ และควรเสนอชื่อกรรมการอิสระอย่างน้อย 1 คน เป็นทางเลือกในการมอบฉันทะของผู้ถือหุ้น โดยบริษัทได้ดำเนินการจัดส่งหนังสือมอบฉันทะรูปแบบดังกล่าวไปยังผู้ถือหุ้น พร้อมกับหนังสือเชิญประชุม

- 6) การใช้บัตรลงคะแนนเสียงในวาระที่สำคัญ
บริษัทมีนโยบายสนับสนุนให้มีการใช้บัตรลงคะแนนเสียงในวาระที่สำคัญ เช่น การทำรายการเกี่ยวโยงกัน การทำรายการได้มาหรือจำหน่ายไปยังสินทรัพย์ที่มีนัยสำคัญ เป็นต้น เพื่อความโปร่งใสและตรวจสอบได้ ในกรณีมีข้อโต้แย้งในภายหลัง
- 7) การแต่งตั้งกรรมการเป็นรายบุคคล
บริษัทมีนโยบายสนับสนุนให้ผู้ถือหุ้นได้ใช้สิทธิในการแต่งตั้งกรรมการเป็นรายบุคคล
- 8) แนวทางในการเก็บรักษาและป้องกันการรั่วข้อมูลภายใน
บริษัทมีแนวทางในการเก็บรักษาและป้องกันการรั่วข้อมูลภายในเป็นลายลักษณ์อักษร และแจ้งแนวทางดังกล่าวให้ทุกคนในองค์กรถือปฏิบัติ และกำหนดให้กรรมการทุกคนและผู้บริหารที่มีหน้าที่รายงานการมีส่วนได้เสียตามที่กฎหมายกำหนดให้บริษัททราบ

พนักงาน

พนักงานของบริษัทถือเป็นทรัพยากรที่มีคุณค่าอย่างยิ่ง และเป็นหัวใจสำคัญที่เกื้อกูลให้การดำเนินธุรกิจประสบผลสำเร็จตามเป้าหมาย บริษัทมีการจัดระบบค่าจ้าง ค่าตอบแทน สวัสดิการที่เป็นธรรมเหมาะสม รวมทั้งสวัสดิการต่างๆ เช่น เครื่องแบบพนักงาน การตรวจสุขภาพประจำปี ห้องพยาบาล ประกันสุขภาพ กองทุนสำรองเลี้ยงชีพ เป็นต้น นอกจากนี้บริษัทยังมุ่งพัฒนาเสริมสร้างความรู้ความสามารถของพนักงานอย่างต่อเนื่องและสม่ำเสมอ และบริษัทยังได้คำนึงถึงคุณภาพชีวิตของพนักงานและครอบครัว โดยมีการสนับสนุนด้านการศึกษาแก่พนักงานและบุตรพนักงาน โครงการเงินกู้เพื่อที่อยู่อาศัย เป็นต้น และให้ความสำคัญในการดูแลความปลอดภัยพนักงานโดยจัดให้มีการซ้อมหนีไฟ จัดให้มีระบบป้องกันภัยกิจกรรมงานความปลอดภัยและ 5 ส

ลูกค้า

บริษัทให้ความสำคัญและเอาใจใส่กับลูกค้าด้วยความรับผิดชอบสูงสุด โดยมุ่งมั่นที่จะให้ลูกค้าได้รับความพึงพอใจสูงสุดทั้งด้านคุณภาพและความคุ้มค่าราคา โดยการควบคุมดูแลสินค้าและบริการให้มีคุณภาพ นอกจากนี้ ยังมุ่งพัฒนาสินค้ารวมถึงรักษาสัมพันธภาพที่ยั่งยืนกับลูกค้า

คู่แข่งทางการค้า

บริษัทดำเนินธุรกิจตามกรอบกติกาที่เป็นธรรม โดยไม่มีการกระทำในทางทุจริตอันเป็นผลร้ายต่อกัน และไม่แสวงหาความลับทางการค้าอันมิชอบด้วยกฎหมายหรือการละเมิดข้อตกลงที่จะไม่เปิดเผยข้อมูลของคู่แข่งไม่ว่าจะได้จากลูกค้าหรือบุคคลอื่น

คู่ค้า

บริษัทมีการปฏิบัติต่อคู่ค้าอย่างเหมาะสม สุจริตโปร่งใส เป็นธรรม และเสมอภาค ปฏิบัติต่อคู่ค้าทุกรายของบริษัทอย่างเป็นธรรม เท่าเทียมกัน

เจ้าหนี้

บริษัทปฏิบัติตามสัญญาและให้ความเป็นธรรมแก่เจ้าหนี้ตามลำดับชั้นของหนี้ตามสัญญาที่ได้กระทำไว้ โดยมีแนวปฏิบัติที่จะรักษาและปฏิบัติตามเงื่อนไขข้อที่มีต่อเจ้าหนี้อย่างเคร่งครัด และจ่ายชำระคืนเงินแก่เจ้าหนี้ครบถ้วนตามกำหนดเวลา

หน่วยงานราชการหรือภาครัฐ

บริษัทให้ความร่วมมือและสนับสนุนนโยบายภาครัฐเพื่อผลประโยชน์ของประเทศชาติภายใต้กฎหมายและหลักเกณฑ์ที่เกี่ยวข้อง ตลอดจนมุ่งมั่นดำเนินการโครงการที่เป็นประโยชน์ต่อสาธารณะ ไม่ว่าจะเป็นโครงการจากภาครัฐหรือโครงการที่บริษัทริเริ่มขึ้นเอง รวมทั้งให้ความร่วมมือกับภาครัฐในการร่วมต่อต้านการทุจริต

ชุมชนและสังคม

บริษัทตระหนักเสมอมาว่า บริษัทดำเนินธุรกิจอยู่ได้อย่างราบรื่นและมั่นคงก็ด้วยการยอมรับสนับสนุนจากสังคมและชุมชนจึงถือเป็นภารกิจสำคัญยิ่งของบริษัทในการดำเนินธุรกิจด้วยสำนึกของรับผิดชอบต่อชุมชน สังคม และสิ่งแวดล้อมเสมอ บริษัทปฏิบัติตามกฎหมายและกฎระเบียบที่เกี่ยวข้อง ตลอดจนดูแลป้องกันมิให้การดำเนินงานของบริษัทก่อให้เกิดความเสียหายต่อคุณภาพชีวิตของชุมชน สังคม และสิ่งแวดล้อม

ข้อมูลเกี่ยวกับจรรยาบรรณธุรกิจ

จรรยาบรรณธุรกิจ

จรรยาบรรณธุรกิจ : มี

จรรยาบรรณเป็นแนวปฏิบัติที่ดีที่บุคลากรของบริษัททุกคนต้องยึดถือเป็นหลักในการปฏิบัติงาน เพื่อให้การดำเนินงานของบริษัทเป็นไปอย่างโปร่งใส มีคุณธรรม จริยธรรม และคำนึงถึงผู้มีส่วนได้เสียทุกฝ่าย

นโยบายและแนวปฏิบัติเกี่ยวกับจรรยาบรรณธุรกิจ

แนวปฏิบัติเกี่ยวกับจรรยาบรรณธุรกิจ : การปฏิบัติตามกฎหมาย ข้อบังคับ และกฎระเบียบต่าง ๆ

การปฏิบัติตามกฎหมาย ข้อบังคับ และกฎระเบียบต่าง ๆ

บริษัทให้ความสำคัญกับการปฏิบัติตามกฎหมาย ระเบียบ ข้อบังคับ ขั้นตอนการปฏิบัติงาน และกฎเกณฑ์ต่างๆ ที่เกี่ยวข้องในทุกพื้นที่ที่เข้าไปดำเนินธุรกิจ รวมถึงการเคารพความแตกต่างด้านวัฒนธรรมและขนบธรรมเนียมประเพณีของแต่ละท้องถิ่น บุคลากรของบริษัทจึงต้องศึกษาทำความเข้าใจ เคารพ ไม่ฝ่าฝืนกฎหมาย ข้อบังคับ และกฎเกณฑ์ต่างๆ ยืนหยัดทำในสิ่งที่ถูกต้อง และเป็นธรรมต่อทุกฝ่าย และไม่กระทำการใดๆ อันเป็นการขัดต่อวัฒนธรรมและขนบธรรมเนียมประเพณีนั้นๆ รวมทั้งแจ้งข้อร้องเรียนและเบาะแสเมื่อพบเห็นการฝ่าฝืนหรือไม่ปฏิบัติตามกฎหมาย

การส่งเสริมการปฏิบัติตามจรรยาบรรณธุรกิจ

การส่งเสริมให้คณะกรรมการ ผู้บริหาร และพนักงานปฏิบัติตาม : มี
จรรยาบรรณธุรกิจ

ปฏิบัติหน้าที่ตามกฎหมาย ระเบียบ ข้อบังคับ และนโยบายต่างๆ ที่เกี่ยวข้อง
ปฏิบัติหน้าที่ด้วยความซื่อสัตย์สุจริต ระมัดระวัง รอบคอบ และมีจริยธรรม เพื่อประโยชน์สูงสุดของบริษัท และผู้มีส่วนได้เสียทุกฝ่าย
ปฏิบัติตนเป็นแบบอย่างที่ดีให้แก่พนักงานในการปฏิบัติตามหลักการกำกับดูแลกิจการและจรรยาบรรณธุรกิจของบริษัท
สนับสนุนและกำกับดูแลให้บริษัทดำเนินธุรกิจด้วยความโปร่งใส ไม่มีการทุจริตคอร์รัปชัน
อุทิศเวลาเพื่อการปฏิบัติหน้าที่ของตนอย่างเต็มกำลังความรู้ความสามารถ
หลีกเลี่ยงการประพฤติปฏิบัติที่ก่อให้เกิดความขัดแย้งทางผลประโยชน์กับบริษัท ไม่ว่าจะทางตรงหรือทางอ้อม
ไม่กระทำหรือเข้าไปมีส่วนเกี่ยวข้องกับการรับ หรือให้ทรัพย์สิน หรือผลประโยชน์ใดๆ ที่ไม่สุจริตกับผู้มีส่วนได้เสียที่เกี่ยวข้องกับบริษัท
ไม่ใช้อำนาจหน้าที่ของตนแสวงหาผลประโยชน์ส่วนตัว
รักษาเกียรติของตนให้เป็นที่ยอมรับในสังคม วางตัวให้เหมาะสมกับบทบาท หน้าที่ และกาลเทศะ
ปฏิบัติต่อผู้อื่นด้วยความมีน้ำใจ เคารพในสิทธิและศักดิ์ศรีของผู้อื่น ให้เกียรติซึ่งกันและกัน
เปิดโอกาสและเปิดใจรับฟังความคิดเห็นของผู้ได้บังคับบัญชาด้วยเหตุผลและปราศจากอคติ
รักษาข้อมูลความลับของบริษัทและผู้มีส่วนได้เสียที่เกี่ยวข้องกับบริษัทไม่ให้รั่วไหลไปยังบุคคลอื่นที่ไม่เกี่ยวข้อง แม้ว่าจะสิ้นสุดการปฏิบัติหน้าที่กับบริษัทแล้วก็ตาม ยกเว้นกรณีที่เป็นไปตามกฎหมายหรือเงื่อนไขผูกพันที่ต้องปฏิบัติตาม
ไม่ใช้ข้อมูลที่ได้รับจากการปฏิบัติหน้าที่เพื่อแสวงหาผลประโยชน์แก่ตนเองหรือผู้อื่นโดยมิชอบ รวมถึงไม่กระทำการใดๆ ที่ไม่เป็นธรรมเกี่ยวกับการซื้อขายหลักทรัพย์ของบริษัทและบริษัทอื่นที่เกี่ยวข้อง

การเข้าร่วมเครือข่ายในการต่อต้านทุจริตและคอร์รัปชัน

เข้าร่วมหรือประกาศเจตนารมณ์เป็นภาคีเครือข่าย : ไม่มี
ในการต่อต้านทุจริตและคอร์รัปชัน

ข้อมูลเกี่ยวกับการเปลี่ยนแปลงและพัฒนาการที่สำคัญของนโยบายแนวปฏิบัติและระบบการกำกับดูแลกิจการในรอบปีที่ผ่านมา
การเปลี่ยนแปลงและพัฒนาการที่สำคัญเกี่ยวกับการทบทวนนโยบายและแนวปฏิบัติของระบบการกำกับดูแลกิจการ หรือกฎบัตรคณะกรรมการ

ในรอบปีที่ผ่านมาบริษัทมีการทบทวนนโยบายและ : ไม่มี
แนวปฏิบัติการกำกับดูแลกิจการ หรือกฎบัตรคณะกรรมการ

ในรอบปีที่ผ่านมาบริษัทมีการเปลี่ยนแปลง : ไม่มี
และพัฒนาการที่สำคัญเกี่ยวกับนโยบายและแนวปฏิบัติ

การนำหลักการกำกับดูแลกิจการที่ดีสำหรับบริษัทจดทะเบียน (CG Code) มาปฏิบัติ

การนำหลักการ CG Code ตามที่ : นำมาปฏิบัติใช้เป็นส่วนใหญ่
สำนักงาน ก.ล.ต. กำหนดมาปฏิบัติ

ผลการดำเนินงานและผลลัพธ์ด้านการกำกับดูแลกิจการที่ดีอื่น ๆ

โครงสร้างการกำกับดูแลกิจการ

ข้อมูลเกี่ยวกับโครงการสร้างการกำกับดูแลกิจการ

โครงสร้างการกำกับดูแลกิจการ

แผนภาพโครงสร้างการกำกับดูแลกิจการ

รูปแผนภาพโครงสร้างการกำกับดูแลกิจการ

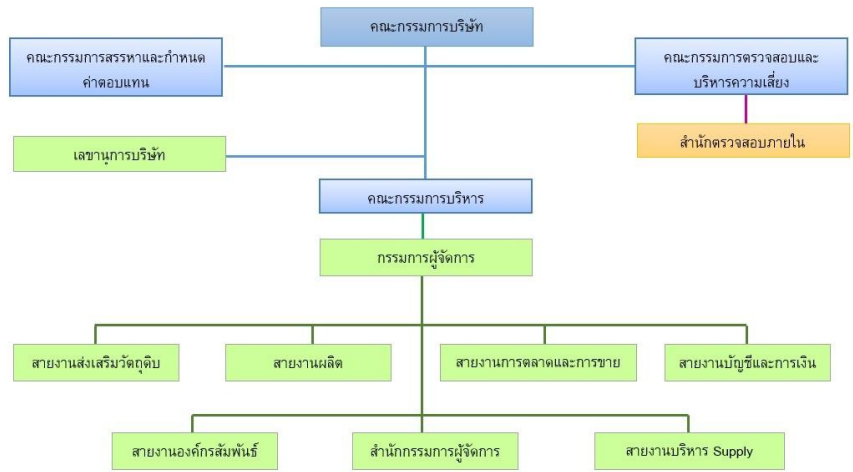

ข้อมูลเกี่ยวกับคณะกรรมการ

ข้อมูลเกี่ยวกับคณะกรรมการ

องค์ประกอบของคณะกรรมการบริษัท

	2566		2567		2568	
	ชาย (คน)	หญิง (คน)	ชาย (คน)	หญิง (คน)	ชาย (คน)	หญิง (คน)
กรรมการรวม	9		8		8	
	8	1	7	1	7	1
กรรมการที่เป็นผู้บริหาร	4		4		4	
	4	0	4	0	4	0
กรรมการที่ไม่เป็นผู้บริหาร	5		4		4	
	4	1	3	1	3	1
กรรมการอิสระ	5		4		4	
	4	1	3	1	3	1
กรรมการที่ไม่เป็นผู้บริหาร และไม่ดำรงตำแหน่ง กรรมการอิสระ	0		0		0	
	0	0	0	0	0	0

	2566		2567		2568	
	ชาย (%)	หญิง (%)	ชาย (%)	หญิง (%)	ชาย (%)	หญิง (%)
กรรมการรวม	100.00		100.00		100.00	
	88.89	11.11	87.50	12.50	87.50	12.50
กรรมการที่เป็นผู้บริหาร	44.44		50.00		50.00	
	44.44	0.00	50.00	0.00	50.00	0.00
กรรมการที่ไม่เป็นผู้บริหาร	55.56		50.00		50.00	
	44.44	11.11	37.50	12.50	37.50	12.50
กรรมการอิสระ	55.56		50.00		50.00	
	44.44	11.11	37.50	12.50	37.50	12.50
กรรมการที่ไม่เป็นผู้บริหารและไม่ดำรงตำแหน่งกรรมการอิสระ	0.00		0.00		0.00	
	0.00	0.00	0.00	0.00	0.00	0.00

คำอธิบายเพิ่มเติม : % ที่แสดงคิดจากสัดส่วนของกรรมการรวม

	2566		2567		2568	
	ชาย (ปี)	หญิง (ปี)	ชาย (ปี)	หญิง (ปี)	ชาย (ปี)	หญิง (ปี)
อายุเฉลี่ยของกรรมการบริษัท	63		64		65	
	62	71	63	72	64	73

ข้อมูลคณะกรรมการและผู้มีอำนาจควบคุมบริษัทรายบุคคล

รายชื่อคณะกรรมการบริษัท

รายชื่อกรรมการ	ตำแหน่ง	วันที่ดำรงตำแหน่ง	ทักษะและความชำนาญ
----------------	---------	-------------------	-------------------

รายชื่อกรรมการ	ตำแหน่ง	วันที่ดำรงตำแหน่ง	ทักษะและความชำนาญ
<p>1. นาย ถกล ถวิลเดิมทรัพย์ เพศ: ชาย อายุ : 71 ปี วุฒิการศึกษา : ต่ำกว่าปริญญาตรี สาขา : ไม่มี สัญชาติไทย : ใช่ มีถิ่นที่อยู่ในประเทศไทย : ใช่ ความสัมพันธ์ทางครอบครัวระหว่างกรรมการและผู้บริหาร : มี การกระทำความผิดตามกฎหมายในระยะเวลา 5 ปีที่ผ่านมา (*) : ไม่มี ผ่านการอบรมหลักสูตร Director Accreditation Program (DAP) : ไม่ใช่ ผ่านการอบรมหลักสูตร Director Certification Program (DCP) : ใช่</p> <p>การถือครองหุ้นในบริษัท</p> <ul style="list-style-type: none"> • การถือหุ้นทางตรง : 4,131,250 หุ้น (0.688542 %) 	<p>กรรมการ (กรรมการที่เป็นผู้บริหาร)</p> <p>กรรมการผู้มีอำนาจลงนาม ผู้กพัน บริษัทตามหนังสือรับรอง : ใช่</p> <p>ประเภทของกรรมการ : กรรมการเดิม (กรรมการที่ยังดำรงตำแหน่งตามงบปีที่ รายงาน และไม่มีผลการลาออกระหว่างปี)</p>	<p>27 พ.ค. 2554</p>	<p>ผู้นำ, อาหารและเครื่องดื่ม, ธุรกิจการเกษตร, การจัดการกลยุทธ์, การจัดการองค์กร</p>

รายชื่อกรรมการ	ตำแหน่ง	วันที่ดำรงตำแหน่ง	ทักษะและความชำนาญ
<p>2. นาย สมเกียรติ ถวิลเดมิ ทรัพย์</p> <p>เพศ: ชาย</p> <p>อายุ : 63 ปี</p> <p>วุฒิการศึกษา : ปริญญาตรี</p> <p>สาขา : การเงิน</p> <p>สัญชาติไทย : ใช่</p> <p>มีถิ่นที่อยู่ในประเทศไทย : ใช่</p> <p>ความสัมพันธ์ทางครอบครัว ระหว่างกรรมการและ ผู้ บริหาร : มี</p> <p>การกระทำความผิดตามกฎหมาย ในระยะเวลา 5 ปีที่ผ่านมา (*) : ไม่มี</p> <p>ผ่านการอบรมหลักสูตร Director Accreditation Program (DAP) : ใช่</p> <p>ผ่านการอบรมหลักสูตร Director Certification Program (DCP) : ไม่ใช่</p> <p>การถือครองหุ้นในบริษัท</p> <ul style="list-style-type: none"> • การถือหุ้นทางตรง : 31,520,700 หุ้น (5.253450 %) 	<p>กรรมการ (กรรมการที่เป็นผู้บริหาร)</p> <p>กรรมการผู้มีอำนาจลงนาม ผูกพัน</p> <p>บริษัทตามหนังสือรับรอง : ใช่</p> <p>ประเภทของกรรมการ : กรรมการเดิม (กรรมการที่ยัง ดำรงตำแหน่งตามงบปีที่ รายงาน และไม่มีผลการลาออกระหว่างปี)</p>	<p>27 พ.ค. 2554</p>	<p>การตลาด, การวิเคราะห์ข้อมูล, การเงิน, การจัดการกลยุทธ์, ธุรกิจการเกษตร</p>

รายชื่อกรรมการ	ตำแหน่ง	วันที่ดำรงตำแหน่ง	ทักษะและความชำนาญ
<p>3. นาย อิสสระ ถวิลเดิมทรัพย์ เพศ: ชาย อายุ : 47 ปี วุฒิการศึกษา : ปริญญาตรี สาขา : การจัดการ สัญชาติไทย : ใช่ มีถิ่นที่อยู่ในประเทศไทย : ใช่ ความสัมพันธ์ทางครอบครัว ระหว่างกรรมการและ ผู้ บริหาร : มี การกระทำความผิดตามกฎหมาย หมายในระยะเวลา 5 ปีที่ผ่านมา (*) : ไม่มี ผ่านการอบรมหลักสูตร Director Accreditation Program (DAP) : ใช่ ผ่านการอบรมหลักสูตร Director Certification Program (DCP) : ใช่</p> <p>การถือครองหุ้นในบริษัท</p> <ul style="list-style-type: none"> • การถือหุ้นทางตรง : 18,023,525 หุ้น (3.003921 %) 	<p>กรรมการ (กรรมการที่เป็นผู้บริหาร)</p> <p>กรรมการผู้มีอำนาจลงนาม ผูกพัน บริษัทตามหนังสือรับรอง : ใช่</p> <p>ประเภทของกรรมการ : กรรมการที่หมดวาระและได้รับ การแต่งตั้งกลับเข้ามาใหม่</p>	<p>27 พ.ค. 2554</p>	<p>การจัดการกลยุทธ์, การจัดการ ข้อมูล, การจัดการองค์กร, การ วิเคราะห์ข้อมูล, ธุรกิจการ เกษตร</p>
<p>4. นาย สุเทพ วงศ์วรเศรษฐ์ เพศ: ชาย อายุ : 77 ปี วุฒิการศึกษา : ปริญญาโท สาขา : บริหารธุรกิจ สัญชาติไทย : ใช่ มีถิ่นที่อยู่ในประเทศไทย : ใช่ ความสัมพันธ์ทางครอบครัว ระหว่างกรรมการและ ผู้ บริหาร : ไม่มี การกระทำความผิดตามกฎหมาย หมายในระยะเวลา 5 ปีที่ผ่านมา (*) : ไม่มี ผ่านการอบรมหลักสูตร Director Accreditation Program (DAP) : ใช่ ผ่านการอบรมหลักสูตร Director Certification Program (DCP) : ไม่ใช่</p>	<p>ประธานกรรมการ (กรรมการที่ไม่เป็นผู้บริหาร, กรรมการอิสระ)</p> <p>กรรมการผู้มีอำนาจลงนาม ผูกพัน บริษัทตามหนังสือรับรอง : ไม่ ใช่</p> <p>ประเภทของกรรมการ : กรรมการเดิม (กรรมการที่ยัง ดำรงตำแหน่งตามบปีที่ยัง รายงาน และไม่มีผลการลาออกระหว่างปี)</p>	<p>27 พ.ค. 2554</p>	<p>การจัดการกลยุทธ์, การจัดการ ความเปลี่ยนแปลง, การ วิเคราะห์ข้อมูล, การเงิน, ผู้นำ</p>

รายชื่อกรรมการ	ตำแหน่ง	วันที่ดำรงตำแหน่ง	ทักษะและความชำนาญ
<p>5. นาย อำนาจ ราเพยพงศ์ เพศ: ชาย อายุ : 49 ปี วุฒิการศึกษา : ปริญญาโท สาขา : บริหารธุรกิจ สัญชาติไทย : ใช่ มีถิ่นที่อยู่ในประเทศไทย : ใช่ ความสัมพันธ์ทางครอบครัว ระหว่างกรรมการและ ผู้ บริหาร : มี การกระทำความผิดตามกฎหมาย หมายในระยะเวลา 5 ปีที่ผ่านมา (*) : ไม่มี ผ่านการอบรมหลักสูตร Director Accreditation Program (DAP) : ใช่ ผ่านการอบรมหลักสูตร Director Certification Program (DCP) : ไม่ใช่</p> <p>การถือครองหุ้นในบริษัท</p> <ul style="list-style-type: none"> • การถือหุ้นทางตรง : 250,000 หุ้น (0.041667 %) 	<p>กรรมการ (กรรมการที่เป็นผู้บริหาร)</p> <p>กรรมการผู้มีอำนาจลงนาม ผูกพัน บริษัทตามหนังสือรับรอง : ไม่ ใช่</p> <p>ประเภทของกรรมการ : กรรมการที่หมดวาระและได้รับ การแต่งตั้งกลับเข้ามาใหม่</p>	<p>27 พ.ค. 2554</p>	<p>การจัดการข้อมูล, การจัดการ องค์กร, การวิเคราะห์ข้อมูล, จัดซื้อ, ธุรกิจการเกษตร</p>
<p>6. นาง สุวิมล กฤตยาเกียรติ์ เพศ: หญิง อายุ : 73 ปี วุฒิการศึกษา : ปริญญาโท สาขา : บัญชี สัญชาติไทย : ใช่ มีถิ่นที่อยู่ในประเทศไทย : ใช่ ความสัมพันธ์ทางครอบครัว ระหว่างกรรมการและ ผู้ บริหาร : ไม่มี การกระทำความผิดตามกฎหมาย หมายในระยะเวลา 5 ปีที่ผ่านมา (*) : ไม่มี ผ่านการอบรมหลักสูตร Director Accreditation Program (DAP) : ไม่ใช่ ผ่านการอบรมหลักสูตร Director Certification Program (DCP) : ใช่</p>	<p>กรรมการ (กรรมการที่ไม่เป็นผู้บริหาร, กรรมการอิสระ)</p> <p>กรรมการผู้มีอำนาจลงนาม ผูกพัน บริษัทตามหนังสือรับรอง : ไม่ ใช่</p> <p>ประเภทของกรรมการ : กรรมการที่หมดวาระและได้รับ การแต่งตั้งกลับเข้ามาใหม่</p>	<p>27 พ.ค. 2554</p>	<p>การจัดทำงบประมาณ, การ ตรวจสอบ, การวิเคราะห์ ข้อมูล, ตรวจสอบภายใน, บัญชี</p>

รายชื่อกรรมการ	ตำแหน่ง	วันที่ดำรงตำแหน่ง	ทักษะและความชำนาญ
<p>7. นาย ศักดา พันธุ์กล้า เพศ: ชาย อายุ : 69 ปี วุฒิการศึกษา : ปริญญาโท สาขา : วิศวกรรม สัญชาติไทย : ใช่ มีถิ่นที่อยู่ในประเทศไทย : ใช่ ความสัมพันธ์ทางครอบครัว ระหว่างกรรมการและ ผู้ บริหาร : ไม่มี การกระทำความผิดตามกฎหมาย หมายในระยะเวลา 5 ปีที่ผ่านมา (*) : ไม่มี ผ่านการอบรมหลักสูตร Director Accreditation Program (DAP) : ใช่ ผ่านการอบรมหลักสูตร Director Certification Program (DCP) : ใช่</p>	<p>กรรมการ (กรรมการที่ไม่เป็นผู้บริหาร, กรรมการอิสระ) กรรมการผู้มีอำนาจลงนาม ผูกพัน บริษัทตามหนังสือรับรอง : ไม่ ใช่ ประเภทของกรรมการ : กรรมการเดิม (กรรมการที่ยัง ดำรงตำแหน่งตามงบปีที่ รายงาน และไม่มีผลการลาออกระหว่างปี)</p>	30 เม.ย. 2561	การจัดการความเสี่ยง, การ ตรวจสอบ, การวิเคราะห์ ข้อมูล, พลังงานและ สาธารณสุขโรค, วิศวกรรม
<p>8. นาย วินิต สัมฤทธิ์ปรีชา เพศ: ชาย อายุ : 74 ปี วุฒิการศึกษา : ปริญญาโท สาขา : บริหารธุรกิจ สัญชาติไทย : ใช่ มีถิ่นที่อยู่ในประเทศไทย : ใช่ ความสัมพันธ์ทางครอบครัว ระหว่างกรรมการและ ผู้ บริหาร : ไม่มี การกระทำความผิดตามกฎหมาย หมายในระยะเวลา 5 ปีที่ผ่านมา (*) : ไม่มี ผ่านการอบรมหลักสูตร Director Accreditation Program (DAP) : ไม่ใช่ ผ่านการอบรมหลักสูตร Director Certification Program (DCP) : ใช่</p>	<p>กรรมการ (กรรมการที่ไม่เป็นผู้บริหาร, กรรมการอิสระ) กรรมการผู้มีอำนาจลงนาม ผูกพัน บริษัทตามหนังสือรับรอง : ไม่ ใช่ ประเภทของกรรมการ : กรรมการเดิม (กรรมการที่ยัง ดำรงตำแหน่งตามงบปีที่ รายงาน และไม่มีผลการลาออกระหว่างปี)</p>	22 ก.พ. 2564	การจัดการความเสี่ยง, การ จัดการองค์กร, การตรวจสอบ, บัญชี, เงินทุนและหลักทรัพย์

คำอธิบายเพิ่มเติม:

(*) ความผิดตามพระราชบัญญัติหลักทรัพย์และตลาดหลักทรัพย์พ.ศ. 2535 หรือพระราชบัญญัติสัญญาซื้อขายล่วงหน้า พ.ศ. 2546 ทั้งนี้ เฉพาะความผิดในเรื่องดังต่อไปนี้

(1) การกระทำการโดยไม่สุจริต หรือประมาทเลินเล่ออย่างร้ายแรง

(2) การเปิดเผย หรือเผยแพร่ข้อมูล หรือข้อความอันเป็นเท็จที่อาจทำให้สำคัญผิด หรือปกปิดข้อความจริงที่ควรบอกให้แจ้งในสาระสำคัญซึ่งอาจมีผลกระทบต่อตัดสินใจของผู้ถือหุ้น ผู้ลงทุน หรือ ผู้ที่เกี่ยวข้อง

(3) การกระทำอันไม่เป็นธรรมหรือการเอาเปรียบผู้ลงทุนในการซื้อขายหลักทรัพย์หรือสัญญาซื้อขายล่วงหน้า หรือมีหรือเคยมีส่วนร่วมหรือสนับสนุนการกระทำดังกล่าว

(**) การถือหุ้นโดยบุคคลที่มีความสัมพันธ์กับกรรมการ ผู้บริหาร ตามมาตรา 59 พระราชบัญญัติหลักทรัพย์และตลาดหลักทรัพย์ พ.ศ. 2535 เช่น คู่สมรสหรือผู้ที่อยู่กินด้วยกันฉันสามีภรรยา (ชายหญิงที่ไม่ได้จดทะเบียนสมรสแต่อยู่กินกันอย่างเปิดเผย) บุตรที่ยังไม่บรรลุนิติภาวะ เป็นต้น

รายชื่อกรรมการที่ลาออก / พ้นตำแหน่งระหว่างปี

รายชื่อกรรมการ จำแนกตามตำแหน่ง

รายชื่อกรรมการ	ตำแหน่ง	กรรมการที่เป็นผู้บริหาร	กรรมการที่ไม่เป็นผู้บริหาร	กรรมการอิสระ	กรรมการที่ไม่เป็นผู้บริหารและไม่ดำรงตำแหน่งกรรมการอิสระ	กรรมการผู้มีอำนาจลงนามผูกพันบริษัทตามหนังสือรับรอง
1. นาย ถกล ถวิลเดิมทรัพย์	กรรมการ	✓				✓
2. นาย สมเกียรติ ถวิลเดิมทรัพย์	กรรมการ	✓				✓
3. นาย อิสสระ ถวิลเดิมทรัพย์	กรรมการ	✓				✓
4. นาย สุเทพ วงศ์วรเศรษฐ์	ประธานกรรมการ		✓	✓		
5. นาย อำนาจ รำเพยพงศ์	กรรมการ	✓				
6. นาง สุวิมล กฤตยาเกียรติ	กรรมการ		✓	✓		
7. นาย ศักดา พันธกล้า	กรรมการ		✓	✓		
8. นาย วินิต สัมฤทธิ์ปรีชา	กรรมการ		✓	✓		
รวม (คน)		4	4	4	0	3

ภาพรวมทักษะและความชำนาญของกรรมการ

ทักษะและความชำนาญ	จำนวน (คน)	ร้อยละ (%)
1. ธุรกิจการเกษตร	4	50.00
2. อาหารและเครื่องดื่ม	1	12.50
3. เงินทุนและหลักทรัพย์	1	12.50

ทักษะและความชำนาญ	จำนวน (คน)	ร้อยละ (%)
4. พลังงานและสาธารณูปโภค	1	12.50
5. การตลาด	1	12.50
6. บัญชี	2	25.00
7. การเงิน	2	25.00
8. จัดซื้อ	1	12.50
9. การจัดการข้อมูล	2	25.00
10. การวิเคราะห์ข้อมูล	6	75.00
11. การจัดการองค์กร	4	50.00
12. วิศวกรรม	1	12.50
13. การจัดการความเปลี่ยนแปลง	1	12.50
14. ผู้นำ	2	25.00
15. การจัดการกลยุทธ์	4	50.00
16. การจัดการความเสี่ยง	2	25.00
17. การตรวจสอบ	3	37.50
18. ตรวจสอบภายใน	1	12.50
19. การจัดทำงบประมาณ	1	12.50

ข้อมูลเกี่ยวกับคณะกรรมการบริษัทอื่นๆ ^{(*)(**)}

	2566	2567	2568
ประธานกรรมการและผู้บริหารสูงสุดเป็นบุคคลเดียวกัน	-	ไม่ใช่	ไม่ใช่
ประธานกรรมการเป็นกรรมการอิสระ	-	ใช่	ใช่
ประธานกรรมการและผู้บริหารสูงสุดเป็นบุคคลในครอบครัวเดียวกัน	ไม่ใช่	ไม่ใช่	ไม่ใช่

	2566	2567	2568
ประธานกรรมการเป็นสมาชิกในคณะกรรมการบริหารหรือคณะทำงาน	-	ไม่ใช่	ไม่ใช่
บริษัทแต่งตั้งกรรมการอิสระอย่างน้อยหนึ่งคนเพื่อกำหนดวาระการประชุมคณะกรรมการ	ไม่ใช่	ไม่ใช่	ไม่ใช่

คำอธิบายเพิ่มเติม :

(*) ข้อมูลเกี่ยวกับคณะกรรมการอื่น ๆ จะถูกประมวลผลตั้งแต่ปี 2565 เป็นต้นไป

(**) หากมีการระบุหมายเหตุจะเป็นการนำหมายเหตุของปีล่าสุดมาแสดง

มาตรการถ่วงดุลอำนาจระหว่างคณะกรรมการและฝ่ายจัดการ

มาตรการถ่วงดุลอำนาจระหว่างคณะกรรมการและฝ่ายจัดการ : ไม่มี

วิธีการถ่วงดุลอำนาจระหว่างคณะกรรมการและฝ่ายจัดการ : การเพิ่มสัดส่วนกรรมการอิสระมากกว่ากึ่งหนึ่ง

ข้อมูลเกี่ยวกับบทบาทหน้าที่ของคณะกรรมการบริษัท

กฎบัตรคณะกรรมการ (Board charter) : มี

ขอบเขตอำนาจหน้าที่ของคณะกรรมการบริษัท

- ดูแลและจัดการบริษัทให้เป็นไปตามกฎหมาย วัตถุประสงค์ และข้อบังคับของบริษัทตลอดจนมติของที่ประชุมผู้ถือหุ้น
- ปฏิบัติหน้าที่เพื่อประโยชน์ที่ดีที่สุดแก่ผู้ถือหุ้น (Fiduciary Duty) โดยยึดถือแนวปฏิบัติสำคัญ 4 ประการคือ
 - ปฏิบัติหน้าที่ด้วยความรับผิดชอบ ระมัดระวัง และรอบคอบ (Duty of Care)
 - ปฏิบัติหน้าที่ด้วยความซื่อสัตย์สุจริต (Duty of Loyalty)
 - ปฏิบัติตามกฎหมาย วัตถุประสงค์ ข้อบังคับของบริษัท มติของที่ประชุมผู้ถือหุ้น และมติของคณะกรรมการบริษัท (Duty of Obedience)
 - เปิดเผยข้อมูลต่อผู้ถือหุ้นอย่างถูกต้อง ครบถ้วน โปร่งใส ตรวจสอบได้ และทันเวลา (Duty of Disclosure)
- พิจารณาและอนุมัติในเรื่องที่สำคัญเกี่ยวกับการดำเนินงานของบริษัท เช่น วิสัยทัศน์ ภารกิจ นโยบาย กลยุทธ์ทางธุรกิจ เป้าหมายและแผนการดำเนินงานของบริษัท เป้าหมายทางการเงิน และงบประมาณของบริษัท
- กำกับดูแลการดำเนินธุรกิจตามปกติของบริษัทและกำกับดูแลให้ฝ่ายบริหารดำเนินการให้เป็นไปตามวิสัยทัศน์ ภารกิจ นโยบาย กลยุทธ์ทางธุรกิจ เป้าหมายและแผนการดำเนินงาน เป้าหมายทางการเงิน และงบประมาณของบริษัทที่กำหนดไว้ อย่างมีประสิทธิภาพและประสิทธิผล และเพื่อประโยชน์ของบริษัท และผู้ถือหุ้นโดยรวม
- จัดให้มีระบบบัญชี การรายงานทางการเงิน และการสอบบัญชี รวมทั้งดูแลให้มีระบบการควบคุมภายใน และการตรวจสอบภายในที่มีประสิทธิภาพและประสิทธิผล
- จัดให้มีรายงานประจำปีของบริษัทและ/หรือของคณะกรรมการบริษัท ให้เป็นไปตามที่กฎหมายหรือกฎเกณฑ์ที่เกี่ยวข้องกำหนด
- กำกับดูแลและจัดให้มีกลไกกำกับดูแลไม่ให้เกิดความขัดแย้งทางผลประโยชน์ระหว่างผู้มีส่วนได้ส่วนเสียกับบริษัท
- พิจารณาและอนุมัติ และ/หรือพิจารณาและให้ความเห็นเพื่อเสนอให้ที่ประชุมผู้ถือหุ้นพิจารณาอนุมัติ ในการเข้าทำธุรกรรมที่มีนัยสำคัญต่อบริษัทและการเข้าทำรายการที่เกี่ยวข้องกัน ตามหลักเกณฑ์ เงื่อนไข และวิธีการกฎหมายและกฎเกณฑ์ที่เกี่ยวข้อง และ/หรือข้อบังคับที่บริษัทกำหนด
- แต่งตั้งกรรมการคนใดคนหนึ่งเป็นประธานกรรมการ และแต่งตั้งกรรมการตามจำนวนที่คณะกรรมการบริษัทเห็นสมควร เป็นรองประธานกรรมการ
- กำหนดและแก้ไขเพิ่มเติมชื่อกรรมการผู้มีอำนาจลงลายมือชื่อผูกพันบริษัท

11. สรรหาและแต่งตั้งบุคคลที่มีความรู้ ความสามารถ และประสบการณ์ตามที่คณะกรรมการบริษัทเห็นสมควร รวมทั้ง มีคุณสมบัติครบถ้วนตามกฎหมาย และกฎเกณฑ์ที่เกี่ยวข้องเข้าดำรงตำแหน่งกรรมการ ในกรณีที่ตำแหน่ง กรรมการว่างลงเพราะเหตุอื่นนอกจากถึงคราวออกตามวาระ
12. สรรหาบุคคลที่มีความรู้ ความสามารถ ประสบการณ์ และมีคุณสมบัติครบถ้วนตามกฎหมายและกฎเกณฑ์ที่เกี่ยวข้องเพื่อเสนอให้ที่ประชุมผู้ถือหุ้นพิจารณาแต่งตั้งเป็นกรรมการของบริษัท
13. พิจารณาและกำหนดหลักเกณฑ์การจ่ายค่าตอบแทนของกรรมการและผู้บริหารระดับสูง โดยคำนึงถึงปัจจัยต่างๆ ที่เหมาะสม เช่น ผลการดำเนินงาน ตำแหน่ง ขอบเขตหน้าที่และความรับผิดชอบ คุณสมบัติ ความรู้ ความสามารถ และประสบการณ์ แรงจูงใจในการทำงานให้บริษัท ทั้งในระยะสั้นและระยะยาว เป็นต้น
14. พิจารณาจำนวนค่าตอบแทนของกรรมการที่เหมาะสมตามหลักเกณฑ์การจ่ายค่าตอบแทนที่คณะกรรมการบริษัทกำหนด เพื่อเสนอให้ที่ประชุมผู้ถือหุ้นพิจารณาและอนุมัติ
15. ประเมินผลงานของกรรมการผู้จัดการและผู้บริหารระดับสูง และพิจารณากำหนดค่าตอบแทนของผู้บริหารระดับสูงตามหลักเกณฑ์การจ่ายค่าตอบแทนที่คณะกรรมการบริษัทกำหนด
16. แต่งตั้งคณะกรรมการชดเชย และสรรหาแต่งตั้งกรรมการ หรือบุคคลที่มีความรู้ ความสามารถ และประสบการณ์ตามที่คณะกรรมการบริษัทเห็นสมควรเข้าดำรงตำแหน่งกรรมการในกรรมการชดเชย รวมทั้ง กำหนดขอบเขตอำนาจ หน้าที่ และความรับผิดชอบของคณะกรรมการชดเชย
17. แต่งตั้งกรรมการบริหาร โดยเลือกจากกรรมการหรือผู้บริหารของบริษัท และแต่งตั้งกรรมการคนใดคนหนึ่งดำรงตำแหน่งกรรมการบริหารเป็นกรรมการผู้จัดการ รวมทั้ง กำหนดขอบเขตอำนาจ หน้าที่ และความรับผิดชอบของกรรมการบริหารและกรรมการผู้จัดการ
18. แต่งตั้งกรรมการ หรือบุคคลที่มีคุณสมบัติ ความรู้ ความสามารถ และประสบการณ์ตามที่คณะกรรมการบริษัทเห็นสมควรเป็นเลขานุการบริษัท
19. แต่งตั้งและ/หรือมอบอำนาจให้กรรมการหรือบุคคลใดบุคคลหนึ่งหรือหลายคนมีอำนาจดำเนินการใด ที่อยู่ภายในขอบอำนาจของกรรมการ ตามที่คณะกรรมการบริษัทเห็นสมควร โดยที่คณะกรรมการบริษัทอาจยกเลิก เพิกถอน หรือแก้ไขเปลี่ยนแปลงอำนาจดังกล่าวได้
20. กำกับดูแลให้มีช่องทางในการสื่อสารกับผู้ถือหุ้นแต่ละกลุ่มและผู้มีส่วนได้ส่วนเสียของบริษัทอย่างเหมาะสม
21. กำกับดูแลให้มีการเปิดเผยข้อมูลสำคัญที่เกี่ยวข้องกับบริษัทอย่างถูกต้อง ครบถ้วน ทันเวลา โปร่งใส ผ่านช่องทางที่เข้าถึงข้อมูลได้ มีความเท่าเทียมกันและน่าเชื่อถือ
22. กำหนดและแก้ไขเพิ่มเติมระเบียบและข้อบังคับภายในของบริษัทในเรื่องต่างๆ
23. มีอำนาจหน้าที่และความรับผิดชอบอื่นใดตามที่กำหนดไว้ในกฎหมายและกฎเกณฑ์ที่เกี่ยวข้องข้อบังคับของบริษัทและมติของที่ประชุมผู้ถือหุ้น
24. คณะกรรมการบริษัท มีหน้าที่และความรับผิดชอบในการกำหนดนโยบายและกำกับดูแลให้มีระบบที่สนับสนุนการต่อต้านคอร์รัปชันที่มีประสิทธิภาพ เพื่อให้มั่นใจว่าฝ่ายบริหารได้ตระหนักและให้ความสำคัญกับการต่อต้านคอร์รัปชันและปลูกฝังงานเป็นวัฒนธรรมองค์กร

ข้อมูลเกี่ยวกับคณะกรรมการชดเชย

ข้อมูลเกี่ยวกับคณะกรรมการชดเชย

ข้อมูลเกี่ยวกับบทบาทหน้าที่ของคณะกรรมการชดเชย

บทบาทหน้าที่ของคณะกรรมการชดเชย

คณะกรรมการบริหาร

บทบาทหน้าที่

- อื่น ๆ
- การบริหารการดำเนินงานของบริษัทในภาพรวม

ขอบเขต อำนาจ หน้าที่และบทบาทความรับผิดชอบ

ขอบเขตอำนาจหน้าที่ของคณะกรรมการบริหาร

1. พิจารณาและจัดทำนโยบาย กลยุทธ์ทางธุรกิจ เป้าหมายและแผนการดำเนินงาน เป้าหมายทางการเงิน และงบประมาณของบริษัทโดยพิจารณาถึงปัจจัยทางธุรกิจต่างๆ อย่างเหมาะสม เพื่อนำเสนอและขออนุมัติต่อคณะกรรมการบริษัท
 2. กำกับดูแล ตรวจสอบ และติดตามการดำเนินงานธุรกิจของบริษัทให้เป็นไปตามนโยบาย กลยุทธ์ทางธุรกิจ เป้าหมายและแผนการดำเนินงาน เป้าหมายทางการเงิน และงบประมาณของบริษัทที่ได้รับอนุมัติจากคณะกรรมการ ให้เป็นไปอย่างมีประสิทธิภาพและประสิทธิผล
 3. กำหนดโครงสร้างองค์กรและนโยบายเกี่ยวกับการบริหารจัดการบริษัท รวมถึงนโยบายเกี่ยวกับการคัดเลือก การฝึกอบรม การว่าจ้าง และการเลิกจ้างพนักงานของบริษัท โดยอาจมอบหมายให้กรรมการผู้จัดการ และ/หรือผู้อำนวยการฝ่ายทรัพยากรบุคคลเป็นผู้มีอำนาจแทนบริษัทในการลงนามในสัญญาจ้างแรงงาน
 4. ศึกษาความเป็นไปได้ในการลงทุนในโครงการใหม่ๆ และมีอำนาจในการพิจารณาและอนุมัติให้บริษัท ลงทุน หรือเข้าร่วมลงทุนกับบุคคล นิติบุคคล หรือองค์กรทางธุรกิจอื่นใด ในรูปแบบที่คณะกรรมการบริหารเห็นสมควร เพื่อดำเนินกิจการตามวัตถุประสงค์ของบริษัท ตลอดจนจนถึงการพิจารณาและอนุมัติการใช้จ่ายเงินเพื่อการลงทุนดังกล่าว การเข้าทำนิติกรรมสัญญา และ/หรือการดำเนินการใดๆ ที่เกี่ยวข้องกับเรื่องดังกล่าวจนเสร็จการในจำนวนเงินตั้งแต่ 10 ล้านบาท แต่ทั้งนี้ไม่เกิน 50 ล้านบาท
 5. พิจารณาและอนุมัติการเข้าทำธุรกรรมทางการเงินกับสถาบันการเงินในการเปิดบัญชี กู้ยืม ขอสินเชื่อ จำนำ จำนอง ค้ำประกันและการอื่น รวมถึงการซื้อขายและจดทะเบียนกรรมสิทธิ์ที่ดินใดๆ ตามวัตถุประสงค์เพื่อประโยชน์ในการดำเนินกิจการของบริษัทตลอดจนถึงการเข้าทำนิติกรรมสัญญาและ/หรือการดำเนินการใดๆ ที่เกี่ยวข้องกับเรื่องดังกล่าวจนเสร็จการ ในจำนวนเงินตั้งแต่ 10 ล้านบาท แต่ทั้งนี้ไม่เกิน 50 ล้านบาท
 6. พิจารณาและอนุมัติการเข้าทำสัญญาตราสารทางการเงิน เช่น สัญญาสิทธิที่จะซื้อหรือขายน้ำตาลทรายล่วงหน้า สัญญาซื้อขายต่างประเทศล่วงหน้า ฯลฯ เพื่อป้องกันความเสี่ยงทางการเงินของบริษัท
 7. พิจารณาและให้ข้อเสนอแนะหรือความเห็นต่อคณะกรรมการเกี่ยวกับโครงการ ข้อเสนอ หรือการเข้าทำธุรกรรมใดๆ ที่เกี่ยวข้องกับการดำเนินธุรกิจของบริษัท ที่เกินกว่าวงเงินที่ได้กำหนดไว้ และ/หรือที่กฎหมายและกฎเกณฑ์ที่เกี่ยวข้อง หรือข้อบังคับบริษัท กำหนดให้ที่ประชุมผู้ถือหุ้นหรือคณะกรรมการเป็นผู้พิจารณาอนุมัติ
 8. พิจารณาและอนุมัติระเบียบ ข้อบังคับ แนวนโยบายการบริหารงาน และการดำเนินธุรกิจของบริษัท หรือการดำเนินการใดๆ อันมีผลผูกพันบริษัท
 9. มอบอำนาจให้กรรมการผู้จัดการดำเนินกิจการของบริษัทตามขอบเขตอำนาจ หน้าที่ และความรับผิดชอบ ตามที่คณะกรรมการบริหารกำหนด ภายใต้การกำกับดูแลของคณะกรรมการบริหาร
 10. แต่งตั้งและ/หรือมอบหมายให้กรรมการบริหาร หรือบุคคลใดบุคคลหนึ่งหรือหลายคน กระทำการใดๆ ที่อยู่ภายในขอบอำนาจของคณะกรรมการบริหาร ตามที่คณะกรรมการบริหารเห็นสมควร โดยที่คณะกรรมการบริหารอาจยกเลิกเพิกถอน หรือแก้ไขเปลี่ยนแปลงอำนาจดังกล่าวได้
 11. พิจารณาและอนุมัติคู่มืออำนาจดำเนินการ เพื่อให้ผู้ที่ได้รับแต่งตั้งและ/หรือผู้ที่ได้รับมอบอำนาจทราบถึงขอบเขตความรับผิดชอบและอำนาจของตนเอง และเพื่อใช้เป็นคู่มือในการปฏิบัติงาน โดยมีหลักฐานอ้างอิง และเป็นไปตามขั้นตอนอย่างมีระบบ
 12. จัดทำแผนการสืบทอดงาน (Succession Plan) สำหรับการดำรงตำแหน่งกรรมการผู้จัดการ
 13. มีอำนาจ หน้าที่และความรับผิดชอบใด ๆ ตามที่ได้รับมอบหมายหรือตามนโยบายที่ได้รับมอบหมายจากคณะกรรมการบริษัท
- ขอบเขตอำนาจ หน้าที่ และความรับผิดชอบของคณะกรรมการบริหารข้างต้น อยู่ภายใต้หลักเกณฑ์ของกฎหมายและกฎเกณฑ์ที่เกี่ยวข้อง ตลอดจนข้อบังคับของบริษัท และในกรณีที่การเข้าดำเนินการหรือทำธุรกรรมใดๆ ที่มีหรืออาจมีความขัดแย้งทางผลประโยชน์ และ/หรือเป็นการเข้าทำรายการกับบุคคลที่เกี่ยวข้องกัน ตามที่กฎหมายและกฎเกณฑ์ที่เกี่ยวข้อง หรือข้อบังคับของบริษัทกำหนดให้ที่ประชุมผู้ถือหุ้นหรือคณะกรรมการบริษัทเป็นผู้พิจารณาอนุมัติ ให้คณะกรรมการบริหารให้ความเห็นและนำเสนอเรื่องดังกล่าวต่อคณะกรรมการบริษัท เพื่อพิจารณาและดำเนินการตามที่กฎหมายและกฎเกณฑ์ที่เกี่ยวข้อง หรือข้อบังคับของบริษัทกำหนดต่อไป

ลิงก์กฎบัตร

-

คณะกรรมการสรรหาและกำหนดค่าตอบแทน

บทบาทหน้าที่

- การสรรหากรรมการ / ผู้บริหารระดับสูง
- การพิจารณาค่าตอบแทน

ขอบเขต อำนาจ หน้าที่และบทบาทความรับผิดชอบ

ขอบเขตอำนาจหน้าที่ของคณะกรรมการสรรหาและกำหนดค่าตอบแทน

1. พิจารณากำหนดหลักเกณฑ์และนโยบายในการสรรหาบุคคลที่มีความเหมาะสมที่จะมาดำรงตำแหน่งกรรมการบริษัท และกรรมการชุดย่อย เพื่อเสนอต่อที่ประชุมผู้ถือหุ้น รวมทั้งเปิดโอกาสให้ผู้ถือหุ้นรายย่อยสามารถเสนอชื่อบุคคลที่มีคุณสมบัติเหมาะสมเพื่อเข้ารับการพิจารณาคัดเลือกเป็นกรรมการบริษัทอีกทางหนึ่งได้
2. พิจารณากำหนดหลักเกณฑ์และนโยบายในการสรรหาบุคคลที่มีคุณสมบัติเหมาะสมเพื่อดำรงตำแหน่งกรรมการผู้จัดการเพื่อเสนอต่อคณะกรรมการบริษัทพิจารณาแต่งตั้ง
3. ทบทวนแผนการสืบทอดงาน (Succession Plan) สำหรับการดำรงตำแหน่งกรรมการผู้จัดการอย่างสม่ำเสมอ
4. กำหนดหลักเกณฑ์การพิจารณาค่าตอบแทนสำหรับกรรมการบริษัท กรรมการชุดย่อยและกรรมการผู้จัดการ
5. พิจารณาเสนอค่าตอบแทนของกรรมการบริษัท กรรมการชุดย่อย ต่อคณะกรรมการบริษัทเพื่อให้ความเห็นชอบแล้วนำเสนอต่อที่ประชุมผู้ถือหุ้นพิจารณาอนุมัติ
6. พิจารณาเสนอเงินเดือนและการปรับอัตราเงินเดือน รวมถึงผลตอบแทนอื่นของกรรมการผู้จัดการ แล้วนำเสนอต่อคณะกรรมการบริษัทเพื่อพิจารณาอนุมัติ
7. กำหนดแนวทางในการประเมินผลปฏิบัติงานคณะกรรมการบริษัท กรรมการชุดย่อยและกรรมการผู้จัดการ เป็นประจำทุกปี โดยคำนึงถึงหน้าที่ความรับผิดชอบและความเสี่ยงที่เกิดขึ้น
8. ปฏิบัติหน้าที่อื่นตามที่ได้รับมอบหมายจากคณะกรรมการบริษัท

ลิงก์กฎบัตร

-

คณะกรรมการตรวจสอบและบริหารความเสี่ยง

บทบาทหน้าที่

- การสอบทานรายงานทางการเงินและระบบควบคุมภายใน
- การกำกับดูแลด้านความเสี่ยง

ขอบเขต อำนาจ หน้าที่และบทบาทความรับผิดชอบ

คณะกรรมการตรวจสอบและบริหารความเสี่ยงของบริษัทมีขอบเขต หน้าที่ และความรับผิดชอบต่อคณะกรรมการบริษัท ดังต่อไปนี้

1. สอบทานให้บริษัทมีการรายงานทางการเงินอย่างถูกต้องและเปิดเผยอย่างเพียงพอ โดยการประสานงานกับผู้สอบบัญชีภายนอกและผู้บริหารที่รับผิดชอบจัดทำรายงานทางการเงินทั้งรายไตรมาสและประจำปี คณะกรรมการตรวจสอบอาจเสนอแนะให้ผู้สอบบัญชีสอบทานหรือตรวจสอบรายการใดๆ ที่เห็นว่าจำเป็นและเป็นเรื่องสำคัญในระหว่างการตรวจสอบบัญชีของบริษัทก็ได้
2. ให้คำแนะนำแก่คณะกรรมการและฝ่ายบริหารในการปรับปรุงกระบวนการทำงาน หรือระบบงาน เพื่อลดความเสี่ยงในเรื่องต่างๆ เพื่อให้ได้รายงานทางการเงินที่ถูกต้องและใช้ประโยชน์ได้ดี เพื่อให้บริษัทมีระบบการทำงานที่มีประสิทธิภาพ
3. สอบทานให้บริษัทมีระบบการควบคุมภายใน (Internal Control) และระบบการตรวจสอบภายใน (Internal Audit) ที่เหมาะสมและมีประสิทธิภาพ และพิจารณาความเป็นอิสระของหน่วยงานตรวจสอบภายใน ตลอดจนให้ความเห็นชอบในการพิจารณาแต่งตั้ง โยกย้าย เลิกจ้างหัวหน้าหน่วยงานตรวจสอบภายใน หรือหน่วยงานอื่นใดที่รับผิดชอบเกี่ยวกับการตรวจสอบภายใน
4. สอบทานให้บริษัทปฏิบัติตามกฎหมายว่าด้วยหลักทรัพย์และตลาดหลักทรัพย์ ข้อกำหนดของตลาดหลักทรัพย์ และกฎหมายที่เกี่ยวข้องกับธุรกิจของบริษัท
5. พิจารณา คัดเลือก เสนอแต่งตั้งบุคคลซึ่งมีความเป็นอิสระเพื่อทำหน้าที่เป็นผู้สอบบัญชีของบริษัท และเสนอค่าตอบแทนของบุคคลดังกล่าว รวมทั้งเข้าร่วมประชุมกับผู้สอบบัญชี โดยไม่มีฝ่ายจัดการเข้าร่วมประชุมด้วยอย่างน้อยปีละ 1 ครั้ง
6. พิจารณารายการที่เกี่ยวข้องกันหรือรายการที่อาจมีความขัดแย้งทางผลประโยชน์ให้เป็นไปตามกฎหมาย ว่าด้วยหลักทรัพย์และตลาดหลักทรัพย์ และข้อกำหนดของตลาดหลักทรัพย์ ทั้งนี้ เพื่อให้มั่นใจว่ารายการดังกล่าวสมเหตุสมผลและเป็นประโยชน์สูงสุดต่อบริษัท รวมทั้งพิจารณาการเปิดเผยข้อมูลของบริษัทในกรณีที่เกิดรายการที่เกี่ยวข้องกันหรือรายการที่อาจมีความขัดแย้งทางผลประโยชน์ให้มีความถูกต้องครบถ้วน
7. จัดทำรายงานของคณะกรรมการตรวจสอบโดยเปิดเผยไว้ในรายงานประจำปีของบริษัท ซึ่งรายงานดังกล่าวต้องลงนามโดยประธานคณะกรรมการตรวจสอบ
8. ในการปฏิบัติหน้าที่ของคณะกรรมการตรวจสอบหากพบหรือมีข้อสงสัยว่ามีรายการหรือการกระทำได้ดังต่อไปนี้ ซึ่งอาจมีผลกระทบอย่างมีนัยสำคัญต่อฐานะการเงินและผลการดำเนินงานของบริษัท ให้คณะกรรมการตรวจสอบรายงานต่อคณะกรรมการของบริษัทเพื่อดำเนินการ

ปรับปรุงแก้ไขภายในเวลาที่คณะกรรมการตรวจสอบเห็นสมควร

(ก) รายการที่เกิดความขัดแย้งทางผลประโยชน์

(ข) การทุจริตหรือมีสิ่งผิดปกติหรือมีความบกพร่องที่สำคัญในระบบควบคุมภายใน

(ค) การฝ่าฝืนกฎหมายว่าด้วยหลักทรัพย์และตลาดหลักทรัพย์ ข้อกำหนดของตลาดหลักทรัพย์ หรือกฎหมายที่เกี่ยวข้องกับธุรกิจบริษัท หากคณะกรรมการของบริษัทหรือผู้บริหารไม่ดำเนินการให้มีการปรับปรุงแก้ไขภายในเวลาตามวรรคหนึ่ง กรรมการตรวจสอบรายใดรายหนึ่งอาจรายงานว่ามีรายการหรือการกระทำตามวรรคหนึ่งต่อสำนักงานคณะกรรมการกำกับหลักทรัพย์และตลาดหลักทรัพย์หรือตลาดหลักทรัพย์

9. คณะกรรมการตรวจสอบอาจแสวงหาความเห็นที่เป็นอิสระจากที่ปรึกษาทางวิชาชีพอื่นใดเมื่อเห็นว่าจำเป็นด้วยค่าใช้จ่ายของบริษัท

10. ปฏิบัติการอื่นใดตามที่คณะกรรมการของบริษัทมอบหมายด้วยความเห็นชอบจากคณะกรรมการตรวจสอบ

11. กำหนดนโยบายและเสนอแนะแนวทางให้การบริหารความเสี่ยงต่างๆ ที่เกี่ยวกับการดำเนินธุรกิจของบริษัทอย่างเหมาะสม

12. กำหนดแผนจัดการความเสี่ยงและกระบวนการบริหารความเสี่ยงทั่วทั้งองค์กร

13. ติดตามและประเมินผลการปฏิบัติตามกรอบการบริหารความเสี่ยงทั่วทั้งองค์กร

14. พิจารณาแต่งตั้ง เปลี่ยนแปลง บุคคลในคณะทำงานบริหารความเสี่ยง

15. ปฏิบัติการอื่นใดตามที่คณะกรรมการของบริษัทมอบหมายด้วยความเห็นชอบจากคณะกรรมการตรวจสอบและบริหารความเสี่ยง

ลิงก์กฎบัตร

-

ข้อมูลคณะกรรมการชุดย่อยแต่ละชุด

รายชื่อคณะกรรมการตรวจสอบ⁽¹⁾

รายชื่อกรรมการ	ตำแหน่ง	วันที่ดำรงตำแหน่ง	ทักษะและความชำนาญ
1. นาง สุวิมล กฤตยาเกียรติ ^(*) เพศ: หญิง อายุ : 73 ปี วุฒิการศึกษา : ปริญญาโท สาขา : บัญชี สัญชาติไทย : ใช่ ถิ่นที่อยู่ในประเทศไทย : ใช่ มีประสบการณ์ความรู้ด้านการตรวจสอบบัญชี : ใช่	ประธานกรรมการตรวจสอบ (กรรมการที่ไม่เป็นผู้บริหาร, กรรมการอิสระ) ประเภทของกรรมการ : กรรมการที่หมดวาระและได้รับการ แต่งตั้งกลับเข้ามาใหม่	1 ธ.ค. 2556	การจัดทำงบประมาณ, การ ตรวจสอบ, การวิเคราะห์ ข้อมูล, ตรวจสอบภายใน, บัญชี
2. นาย ศักดา พันธกล้า เพศ: ชาย อายุ : 69 ปี วุฒิการศึกษา : ปริญญาโท สาขา : วิศวกรรม สัญชาติไทย : ใช่ ถิ่นที่อยู่ในประเทศไทย : ใช่ มีประสบการณ์ความรู้ด้านการ ตรวจสอบบัญชี : ไม่ใช่	กรรมการตรวจสอบ (กรรมการที่ไม่เป็นผู้บริหาร, กรรมการอิสระ) ประเภทของกรรมการ : กรรมการเดิม (กรรมการที่ยัง ดำรงตำแหน่งตามงบปี ที่ รายงาน และไม่มีผลการลาออกระหว่างปี)	15 พ.ค. 2561	การจัดการความเสี่ยง, การ ตรวจสอบ, การวิเคราะห์ ข้อมูล, พลังงานและ สาธารณสุข, วิศวกรรม

รายชื่อกรรมการ	ตำแหน่ง	วันที่ดำรงตำแหน่ง	ทักษะและความชำนาญ
3. นาย วินิต สัมฤทธิ์ปรีชา ^(*) เพศ: ชาย อายุ : 74 ปี วุฒิการศึกษา : ปริญญาโท สาขา : บริหารธุรกิจ สัญชาติไทย : ใช่ ถิ่นที่อยู่ในประเทศไทย : ใช่ มีประสบการณ์ความรู้ด้านการ ตรวจสอบบัญชี : ใช่	กรรมการตรวจสอบ (กรรมการที่ไม่เป็นผู้บริหาร, กรรมการอิสระ) ประเภทของกรรมการ : กรรมการเดิม (กรรมการที่ยัง ดำรงตำแหน่งตามฉบับปี รายงาน และไม่มีผลการลาออกระหว่างปี)	22 ก.พ. 2564	การจัดการความเสี่ยง, การ จัดการองค์กร, การตรวจ สอบ, บัญชี, เงินทุนและ หลักทรัพย์

คำอธิบายเพิ่มเติม:

(*) กรรมการที่มีความรู้และประสบการณ์ในการสอบทางงบการเงินของบริษัท

หมายเหตุ: (1) คณะกรรมการชุดนี้ หมายถึง คณะกรรมการตรวจสอบและบริหารความเสี่ยง

รายชื่อกรรมการตรวจสอบที่ลาออก / พ้นตำแหน่งระหว่างปี

รายชื่อคณะกรรมการบริหาร

รายชื่อกรรมการ	ตำแหน่ง	วันที่ดำรงตำแหน่ง
1. นาย ถกล ถวิลเดิมทรัพย์ เพศ: ชาย อายุ : 71 ปี วุฒิการศึกษา : ต่ำกว่าปริญญาตรี สาขา : ไม่มี สัญชาติไทย : ใช่ ถิ่นที่อยู่ในประเทศไทย : ใช่	ประธานกรรมการบริหาร	5 ส.ค. 2556
2. นาย สมเกียรติ ถวิลเดิมทรัพย์ เพศ: ชาย อายุ : 63 ปี วุฒิการศึกษา : ปริญญาตรี สาขา : การเงิน สัญชาติไทย : ใช่ ถิ่นที่อยู่ในประเทศไทย : ใช่	กรรมการบริหาร	30 พ.ย. 2553
3. นาย อิศระ ถวิลเดิมทรัพย์ เพศ: ชาย อายุ : 47 ปี วุฒิการศึกษา : ปริญญาตรี สาขา : การจัดการ สัญชาติไทย : ใช่ ถิ่นที่อยู่ในประเทศไทย : ใช่	กรรมการบริหาร	30 พ.ย. 2553

รายชื่อกรรมการบริหารที่ลาออก / พันตำแหน่งระหว่างปี

รายชื่อคณะกรรมการชุดย่อยอื่น ๆ

ชื่อคณะกรรมการชุดย่อย	รายชื่อ	ตำแหน่ง
คณะกรรมการสรรหาและกำหนดค่าตอบแทน	นาย วินิต สัมฤทธิ์ปรีชา	ประธานคณะกรรมการชุดย่อย (กรรมการอิสระ)
	นาย สมเกียรติ ถวิลเดมิทรัพย์	กรรมการชุดย่อย
	นาย ถกล ถวิลเดมิทรัพย์	กรรมการชุดย่อย
คณะกรรมการตรวจสอบและบริหารความเสี่ยง	นาง สุวิมล กฤตยาเกียรติ	ประธานคณะกรรมการชุดย่อย (กรรมการอิสระ)
	นาย วินิต สัมฤทธิ์ปรีชา	กรรมการชุดย่อย (กรรมการอิสระ)
	นาย ศักดา พันธกล้า	กรรมการชุดย่อย (กรรมการอิสระ)

รายชื่อคณะกรรมการชุดย่อยอื่น ๆ ที่ลาออก/พันตำแหน่งระหว่างปี

ข้อมูลเกี่ยวกับผู้บริหาร

ข้อมูลเกี่ยวกับผู้บริหาร

รายชื่อและตำแหน่งของผู้บริหาร

รายชื่อผู้บริหารสูงสุดและผู้บริหาร 4 รายแรกนับจากผู้บริหารสูงสุด

รายชื่อผู้บริหาร	ตำแหน่ง	วันที่ดำรงตำแหน่ง	ทักษะและความชำนาญ
1. นาย ถกล ถวิลเดมิทรัพย์ เพศ: ชาย อายุ : 71 ปี วุฒิการศึกษา : ต่ำกว่าปริญญาตรี สาขา : ไม่มี สัญชาติไทย : ใช่ มีถิ่นที่อยู่ในประเทศไทย : ใช่ ผู้รับผิดชอบสูงสุดในสายงานบัญชีและการเงิน : ไม่ใช่ ผู้ควบคุมดูแลการบัญชี : ไม่ใช่	ประธานกรรมการบริหาร (ผู้บริหารสูงสุด)	30 พ.ย. 2561	ผู้นำ, อาหารและเครื่องดื่ม, ธุรกิจการเกษตร, การจัดการกลยุทธ์, การจัดการองค์กร

รายชื่อผู้บริหาร	ตำแหน่ง	วันที่ดำรงตำแหน่ง	ทักษะและความชำนาญ
2. นาย อิศสระ ถวิลเดิมทรัพย์ เพศ: ชาย อายุ : 47 ปี วุฒิการศึกษา :ปริญญาตรี สาขา : การจัดการ สัญชาติไทย : ใช่ มีถิ่นที่อยู่ในประเทศไทย : ใช่ ผู้รับผิดชอบสูงสุดในสายงาน บัญชีและการเงิน : ไม่ใช่ ผู้ควบคุมดูแลการบัญชี : ไม่ใช่	กรรมการผู้จัดการ	1 ก.ค. 2568	การจัดการกลยุทธ์, การจัดการข้อมูล, การจัดการองค์กร, การวิเคราะห์ข้อมูล, ธุรกิจการเกษตร
3. นาย สมเกียรติ ถวิลเดิมทรัพย์ เพศ: ชาย อายุ : 63 ปี วุฒิการศึกษา :ปริญญาตรี สาขา : การเงิน สัญชาติไทย : ใช่ มีถิ่นที่อยู่ในประเทศไทย : ใช่ ผู้รับผิดชอบสูงสุดในสายงาน บัญชีและการเงิน : ไม่ใช่ ผู้ควบคุมดูแลการบัญชี : ไม่ใช่	รองกรรมการผู้จัดการสายงานการตลาด	1 มี.ค. 2558	การตลาด, การวิเคราะห์ข้อมูล, การเงิน, การจัดการกลยุทธ์, ธุรกิจการเกษตร
4. นาย รัฐวุฒิ แซ่ตั้ง เพศ: ชาย อายุ : 66 ปี วุฒิการศึกษา :ปริญญาโท สาขา : บริหารธุรกิจ สัญชาติไทย : ใช่ มีถิ่นที่อยู่ในประเทศไทย : ใช่ ผู้รับผิดชอบสูงสุดในสายงาน บัญชีและการเงิน : ไม่ใช่ ผู้ควบคุมดูแลการบัญชี : ไม่ใช่	ผู้ช่วยกรรมการผู้จัดการ สายงานการตลาด	1 เม.ย. 2561	ขนส่งและโลจิสติกส์, การตลาด
5. นาย รังสรรค์ ถวิลเดิมทรัพย์ เพศ: ชาย อายุ : 42 ปี วุฒิการศึกษา :ปริญญาโท สาขา : การจัดการ สัญชาติไทย : ใช่ มีถิ่นที่อยู่ในประเทศไทย : ใช่ ผู้รับผิดชอบสูงสุดในสายงาน บัญชีและการเงิน : ไม่ใช่ ผู้ควบคุมดูแลการบัญชี : ไม่ใช่	รองกรรมการผู้จัดการ	1 ก.ค. 2568	เศรษฐศาสตร์, ธุรกิจการเกษตร, พลังงานและสาธารณูปโภค, การตลาด, การวิเคราะห์ข้อมูล

รายชื่อผู้บริหาร	ตำแหน่ง	วันที่ดำรงตำแหน่ง	ทักษะและความชำนาญ
6. นาย ชลชาสน์ วรวุฒิจงสถิต (*)(**) เพศ: ชาย อายุ : 44 ปี วุฒิการศึกษา : ปริญญาตรี สาขา : การเงิน สัญชาติไทย : ใช่ มีถิ่นที่อยู่ในประเทศไทย : ใช่ ผู้รับผิดชอบสูงสุดในสายงาน บัญชีและการเงิน : ใช่ ผู้ควบคุมดูแลการบัญชี : ใช่	ผู้อำนวยการการเงิน	1 ส.ค. 2565	เศรษฐศาสตร์, ธนาคาร, เงิน ทุนและหลักทรัพย์, บัญชี, การเงิน

คำอธิบายเพิ่มเติม :

(*) ผู้รับผิดชอบสูงสุดในสายงานบัญชีและการเงิน

(**) ผู้ควบคุมดูแลการทำบัญชี

(***) แต่งตั้งภายหลังวันสิ้นสุดปีบัญชี ณ ปีรายงาน

แผนภาพโครงสร้างผู้บริหารสูงสุดและผู้บริหาร 4 รายแรกนับจากผู้บริหารสูงสุด

รูปแผนภาพโครงสร้างผู้บริหารสูงสุดและผู้บริหาร 4 รายแรกนับจากผู้บริหารสูงสุด

นโยบายการจ่ายค่าตอบแทนกรรมการบริหารและผู้บริหาร

ค่าตอบแทนกรรมการและผู้บริหาร

บริษัทมีนโยบายในการกำหนดค่าตอบแทนให้กรรมการในอัตราที่เทียบได้กับอุตสาหกรรมเดียวกัน และเพียงพอที่จะจูงใจและรักษากรรมการที่มีคุณภาพไว้ สำหรับการจ่ายค่าตอบแทนกรรมการบริหารและผู้บริหารจะสอดคล้องกับผลงานของบริษัทและผลการปฏิบัติงานของผู้บริหารแต่ละท่าน คณะกรรมการสรรหาและกำหนดค่าตอบแทน เป็นผู้พิจารณา กำหนดค่าตอบแทนที่จำเป็นและเหมาะสมที่เป็นตัวเงิน ให้แก่กรรมการบริษัท กรรมการชดเชย และกรรมการผู้จัดการ ทั้งนี้ สำหรับค่าตอบแทนกรรมการและกรรมการชดเชย คณะกรรมการสรรหาและกำหนดค่าตอบแทนจะนำเสนอต่อที่ประชุมคณะกรรมการบริษัทเพื่อขอมติเห็นชอบ และที่ประชุมสามัญผู้ถือหุ้นประจำปีเพื่อขออนุมัติเป็นประจำปีทุกปี

คณะกรรมการบริษัทหรือคณะกรรมการพิจารณาค่าตอบแทนมีความเห็น : มี

ต่อนโยบายการจ่ายค่าตอบแทนกรรมการบริหารและผู้บริหารหรือไม่

กำหนดค่าตอบแทนให้กรรมการในอัตราที่เทียบได้กับอุตสาหกรรมเดียวกัน และเพียงพอที่จะจูงใจและรักษากรรมการที่มีคุณภาพไว้ สำหรับการจ่ายค่าตอบแทนกรรมการบริหารและผู้บริหารจะสอดคล้องกับผลงานของบริษัทและผลการปฏิบัติงานของผู้บริหารแต่ละท่าน

ค่าตอบแทนกรรมการบริหารและผู้บริหาร

ค่าตอบแทนที่เป็นตัวเงินของกรรมการบริหารและผู้บริหาร

	2566	2567	2568
ค่าตอบแทนกรรมการบริหารและผู้บริหารรวม (บาท)	37,311,678.00	40,354,052.00	38,210,340.00
ค่าตอบแทนกรรมการบริหาร (บาท)	1,514,400.00	1,685,400.00	1,793,480.00
ค่าตอบแทนผู้บริหาร (บาท)	35,797,278.00	38,668,652.00	36,416,860.00

ค่าตอบแทนอื่นของกรรมการบริหารและผู้บริหาร

	2566	2567	2568
เงินที่บริษัทสมทบเข้ากองทุนสำรองเลี้ยงชีพสำหรับกรรมการผู้บริหารและผู้บริหาร (บาท)	0.00	0.00	0.00

ไม่มีค่าตอบแทนอื่น

ค่าตอบแทนหรือผลประโยชน์ค้ำจ่ายของกรรมการบริหารและผู้บริหาร

ค่าตอบแทนหรือผลประโยชน์ค้ำจ่ายของกรรมการบริหารและผู้บริหารในรอบปีที่ผ่านมา : 0.00

ประมาณค่าตอบแทนของกรรมการบริหารและผู้บริหารในรอบปีปัจจุบัน : 0.00

ข้อมูลสำคัญอื่น ๆ

ข้อมูลสำคัญอื่น ๆ

ผู้ที่ได้รับมอบหมาย

รายชื่อผู้ควบคุมดูแลการทำบัญชี

ชื่อ-นามสกุล	อีเมล	โทรศัพท์
1. นางสาว ทิพย์วรรณ อัจฉณรงค์	thippawan.a@kbs.co.th	-

รายชื่อเลขานุการบริษัท

ชื่อ-นามสกุล	อีเมล	โทรศัพท์
--------------	-------	----------

ชื่อ-นามสกุล	อีเมล	โทรศัพท์
1. นางสาว นันทน์ภัส บวรศิริเกียรติ	nannapat.b@kbs.co.th	-

รายชื่อหัวหน้างานตรวจสอบภายในหรือผู้ตรวจสอบภายในที่ว่างจากภายนอก

ชื่อ-นามสกุล	อีเมล	โทรศัพท์
1. นาย มาณวินทร์ คงโต	manawin.k@kbs.co.th	-

รายชื่อหัวหน้างานกำกับดูแลการปฏิบัติงานของบริษัท (Compliance)

หัวหน้างานนักลงทุนสัมพันธ์

บริษัทมีการแต่งตั้งหัวหน้างานนักลงทุนสัมพันธ์หรือไม่ : มี

รายชื่อหัวหน้างานนักลงทุนสัมพันธ์

ชื่อ-นามสกุล	อีเมล	โทรศัพท์
1. นางสาว ชลนที ถวิลเดิมทรัพย์	chonatee.t@kbs.co.th	-

ผู้สอบบัญชีของบริษัท

รายละเอียดการสอบบัญชีของบริษัท

บริษัทผู้สอบบัญชี	ค่าสอบบัญชี (บาท)	ค่าบริการอื่น ๆ	รายชื่อและข้อมูลทั่วไปของผู้สอบบัญชี

บริษัทผู้สอบบัญชี	ค่าสอบบัญชี (บาท)	ค่าบริการอื่น ๆ	รายชื่อและข้อมูลทั่วไปของผู้สอบบัญชี
บริษัท สำนักงาน อีวาย จำกัด เลขที่ 1875 วัน แบงค็อก ทาวเวอร์ 3 ชั้น 34 - 37 ถนน พระรามที่ 4 แขวงลุมพินี เขต ปทุมวัน กรุงเทพมหานคร 10330 โทรศัพท์ +66 2264 9090	2,600,000.00	-	1. นางสาว พิมพ์ใจ มานิตขจร กิจ อีเมล: pimjai. manitkajohnkit@th.ey.com เลขที่ใบอนุญาต: 4521 2. นางสาว สุมนา พันธุ์พงษ์สา นนท์ อีเมล: sumana. punpongsanon@th.ey.com เลขที่ใบอนุญาต: 5872 3. นางสาว เกิดศิริ กาญจน ประกาศิต อีเมล: kirdsiri. kanjanaprakasit@th.ey.com เลขที่ใบอนุญาต: 6014 4. นางสาว ฌรยา ศรีสุข อีเมล: naraya.srisukh@th.ey. com เลขที่ใบอนุญาต: 9188 5. นางสาว ยูจิรา ต้วตน อีเมล: Yuchira.tuaton@th. ey.com เลขที่ใบอนุญาต: 10725

รายละเอียดการสอบบัญชีของบริษัทย่อย

ค่าสอบบัญชี (บาท)	ค่าบริการอื่น ๆ		
1,360,000.00	ประเภทของงานบริการอื่น : ค่าธรรมเนียมการตรวจสอบ บัตรส่งเสริมการลงทุน (BOI) รายละเอียดข้อมูลค่าบริการอื่น ๆ : ตรวจสอบบัตรส่งเสริมการ ลงทุน (BOI) รวมค่าบริการ 120,000.00 บาท		

บุคลากรที่ได้รับมอบหมาย กรณีที่เป็นบริษัทต่างประเทศ

บริษัทมีบุคลากรที่ได้รับมอบหมายให้เป็นตัวแทนในประเทศไทย : ไม่มี
หรือไม่

รายชื่อบุคลากรที่ได้รับมอบหมายให้เป็นตัวแทนในประเทศไทย

ผลการดำเนินงานด้านการกำกับดูแลกิจการ

ข้อมูลเกี่ยวกับสรุปผลการปฏิบัติหน้าที่ของคณะกรรมการในรอบปีที่ผ่านมา

สรุปผลการปฏิบัติหน้าที่ของคณะกรรมการในรอบปีที่ผ่านมา

การสรรหาคณะกรรมการ / การพัฒนากรรมการ / การประเมินผลการปฏิบัติหน้าที่ของกรรมการ

ข้อมูลเกี่ยวกับการสรรหาคณะกรรมการ

รายชื่อกรรมการที่หมดวาระและได้รับการแต่งตั้งกลับเข้ามาใหม่

รายชื่อกรรมการ	ตำแหน่ง	วันที่ดำรงตำแหน่ง	ทักษะและความชำนาญ
นาย อิศสระ ถวิลเดมิทรัพย์	กรรมการ	27 พ.ค. 2554	การจัดการกลยุทธ์, การจัดการข้อมูล, การจัดการองค์กร, การวิเคราะห์ข้อมูล, ธุรกิจการเกษตร
นาย อำนาจ ร้าเพยพงศ์	กรรมการ	27 พ.ค. 2554	การจัดการข้อมูล, การจัดการองค์กร, การวิเคราะห์ข้อมูล, จัดซื้อ, ธุรกิจการเกษตร
นาง สุวิมล กฤตยาเกียรติ	กรรมการ	27 พ.ค. 2554	การจัดทำงบประมาณ, การตรวจสอบ, การวิเคราะห์ข้อมูล, ตรวจสอบภายใน, บัญชี

รายชื่อกรรมการใหม่ที่ได้รับการแต่งตั้งทดแทนกรรมการที่หมดวาระ/ลาออก

รายชื่อกรรมการใหม่ที่ได้รับการแต่งตั้ง (กรรมการที่ไม่ได้รับการแต่งตั้งเพื่อทดแทนกรรมการที่หมดวาระ/ลาออก)

การสรรหากรรมการอิสระ

หลักเกณฑ์ในการสรรหากรรมการอิสระ

คุณสมบัติของกรรมการอิสระ

บริษัทได้กำหนดคุณสมบัติของกรรมการอิสระให้สอดคล้องกับประกาศของสำนักงานคณะกรรมการกำกับหลักทรัพย์และตลาดหลักทรัพย์และตลาดหลักทรัพย์แห่งประเทศไทย ดังนี้

1. ถือหุ้นไม่เกินร้อยละหนึ่งของจำนวนหุ้นที่มีสิทธิออกเสียงทั้งหมดของบริษัท บริษัทย่อย ผู้ถือหุ้นรายใหญ่ หรือผู้มีอำนาจควบคุมของบริษัท โดยให้นับรวมหุ้นที่ถือโดยผู้ที่เกี่ยวข้องด้วย

2. ไม่เป็นหรือเคยเป็นกรรมการที่มีส่วนร่วมบริหารงาน ลูกจ้าง พนักงาน ที่ปรึกษาที่ได้เงินเดือนประจำหรือผู้มีอำนาจควบคุมของบริษัท บริษัทย่อย ผู้ถือหุ้นรายใหญ่ หรือของผู้มีอำนาจควบคุมของบริษัท เว้นแต่จะได้พ้นจากการมีลักษณะดังกล่าวมาแล้วไม่น้อยกว่าสองปีก่อนวันที่ได้รับการแต่งตั้ง ทั้งนี้ ลักษณะต้องห้ามดังกล่าวไม่รวมถึงกรณีที่กรรมการอิสระเคยเป็นข้าราชการ หรือที่ปรึกษา ของส่วนราชการ ซึ่งเป็นผู้ถือหุ้นรายใหญ่ หรือผู้มีอำนาจควบคุมของบริษัท
3. ไม่เป็นบุคคลที่มีความสัมพันธ์ทางสายโลหิต หรือโดยการจดทะเบียนตามกฎหมาย ในลักษณะที่เป็นบิดามารดา คู่สมรส พี่น้องและบุตร รวมทั้งคู่สมรสของบุตร ของผู้บริหาร ผู้ถือหุ้นรายใหญ่ ผู้มีอำนาจควบคุม หรือบุคคลที่จะได้รับการเสนอให้เป็น ผู้บริหารหรือผู้มีอำนาจควบคุมของบริษัท หรือบริษัทย่อย
4. ไม่มีหรือเคยมีความสัมพันธ์ทางธุรกิจกับบริษัท บริษัทย่อย ผู้ถือหุ้นรายใหญ่ หรือผู้มีอำนาจควบคุมของบริษัท ในลักษณะที่อาจเป็นการขัดขวางการใช้จรรยาบรรณอย่างอิสระของตน รวมทั้งไม่เป็นหรือเคยเป็นผู้ถือหุ้นที่มีนัย หรือผู้มีอำนาจควบคุม ของผู้ที่มีความสัมพันธ์ทางธุรกิจกับบริษัท บริษัทย่อย ผู้ถือหุ้นรายใหญ่ หรือผู้มีอำนาจควบคุมของบริษัท เว้นแต่จะได้พ้นจากการมีลักษณะดังกล่าวมาแล้วไม่น้อยกว่าสองปีก่อนวันที่ได้รับการแต่งตั้ง ความสัมพันธ์ทางธุรกิจตามที่กล่าวมาข้างต้น รวมถึงการทำรายการทางการค้าที่กระทำเป็นปกติเพื่อประกอบกิจการ การเช่าหรือให้เช่าอสังหาริมทรัพย์ รายการเกี่ยวกับสินทรัพย์หรือบริการ หรือการให้หรือรับความช่วยเหลือทางการเงิน ด้วยการรับหรือให้กู้ยืม ค้ำประกัน การให้สินทรัพย์เป็น หลักประกันหนี้สิน รวมถึงพฤติกรรมอื่นที่ตนเองเดียวกัน ซึ่งเป็นผลให้บริษัทหรือคู่สัญญาที่มีภาระหนี้ที่ต้องชำระต่ออีกฝ่ายหนึ่ง ตั้งแต่ร้อยละสามของสินทรัพย์ที่มีตัวตนสุทธิของผู้ขออนุญาตหรือตั้งแต่ยี่สิบล้านบาทขึ้นไป แล้วแต่จำนวนใดจะต่ำกว่า ทั้งนี้ การคำนวณภาระหนี้ดังกล่าวให้เป็นไปตามวิธีการ คำนวณมูลค่าของรายการที่เกี่ยวข้องกันตามประกาศคณะกรรมการกำกับตลาดทุนว่าด้วยหลักเกณฑ์ในการทำรายการที่เกี่ยวข้องกัน โดยอนุโลม แต่ในการพิจารณาภาระหนี้ ดังกล่าว ให้นำรวมภาระหนี้ที่เกิดขึ้นในระหว่างหนึ่งปีก่อนวันที่มีความสัมพันธ์ทางธุรกิจกับบุคคลเดียวกัน
5. ไม่เป็นหรือเคยเป็นผู้สอบบัญชีของบริษัท บริษัทย่อย ผู้ถือหุ้นรายใหญ่ หรือผู้มีอำนาจควบคุมของผู้ขออนุญาต และไม่เป็นผู้ถือหุ้นที่มีนัย ผู้มีอำนาจควบคุม หรือหุ้นส่วนของสำนักงานสอบบัญชี ซึ่งมีผู้สอบบัญชีของบริษัท บริษัทย่อย ผู้ถือหุ้นรายใหญ่ หรือผู้มีอำนาจควบคุมของบริษัทสังกัดอยู่ เว้นแต่จะได้พ้นจากการมีลักษณะดังกล่าวมาแล้วไม่น้อยกว่าสองปีก่อนวันที่ได้รับการแต่งตั้ง
6. ไม่เป็นหรือเคยเป็นผู้ให้บริการทางวิชาชีพใดๆ ซึ่งรวมถึงการให้บริการเป็นที่ปรึกษากฎหมายหรือที่ปรึกษาทางการเงิน ซึ่งได้รับค่าบริการเกินกว่าสองล้านบาทต่อปีจากบริษัท บริษัทย่อย ผู้ถือหุ้นรายใหญ่ หรือผู้มีอำนาจควบคุมของบริษัท และไม่เป็นผู้ถือหุ้นที่มีนัย ผู้มีอำนาจควบคุม หรือหุ้นส่วนของผู้ให้บริการทางวิชาชีพนั้นด้วย เว้นแต่จะได้พ้นจากการมีลักษณะดังกล่าวมาแล้วไม่น้อยกว่าสองปีนับแต่วันที่ได้รับการแต่งตั้ง
7. ไม่เป็นกรรมการที่ได้รับการแต่งตั้งขึ้นเพื่อเป็นตัวแทนของกรรมการของกรรมการบริษัท ผู้ถือหุ้นรายใหญ่ หรือผู้ถือหุ้นซึ่งเป็นผู้ที่เกี่ยวข้องกับผู้ถือหุ้นรายใหญ่
8. ไม่ประกอบกิจการที่มีสภาพอย่างเดียวกัน และเป็นการแข่งขันที่มีนัยกับกิจการของบริษัทหรือบริษัทย่อย หรือไม่เป็นหุ้นส่วนที่มีนัยในหุ้นส่วน หรือเป็นกรรมการที่มีส่วนร่วมบริหารงาน ลูกจ้าง พนักงาน ที่ปรึกษาที่รับเงินเดือนประจำหรือถือหุ้นเกินร้อยละหนึ่งของจำนวนหุ้น ที่มีสิทธิออกเสียงทั้งหมดของบริษัทอื่นซึ่งประกอบกิจการที่มีสภาพอย่างเดียวกันและเป็นการแข่งขันที่มีนัยกับกิจการของบริษัทหรือบริษัทย่อย
9. ไม่มีลักษณะอื่นใดที่ทำให้ไม่สามารถให้ความเห็นอย่างเป็นอิสระเกี่ยวกับการดำเนินงานของบริษัท

การสรรหาและแต่งตั้งกรรมการ

บริษัทได้จัดตั้งคณะกรรมการสรรหาและกำหนดค่าตอบแทน เพื่อทำหน้าที่พิจารณากำหนดหลักเกณฑ์และนโยบายในการสรรหาบุคคลที่เหมาะสมและมีความสามารถที่จะมาดำรงตำแหน่งกรรมการเพื่อเสนอต่อที่ประชุมผู้ถือหุ้น รวมทั้งเปิดโอกาสให้ผู้ถือหุ้นรายย่อยเสนอชื่อบุคคลที่มีความเหมาะสมเพื่อเข้ารับการคัดเลือกเป็นกรรมการบริษัท

บริษัทได้เปิดโอกาสให้ผู้ถือหุ้นเสนอเรื่องเพื่อบรรจุเป็นวาระการประชุมล่วงหน้า ระหว่างวันที่ 22 ตุลาคม 2568 ถึงวันที่ 15 มกราคม 2569 โดยแจ้งให้ผู้ถือหุ้นทราบผ่านระบบข่าวของตลาดหลักทรัพย์แห่งประเทศไทย พร้อมทั้งประกาศหลักเกณฑ์และระบุนัดตอน ที่ชัดเจนไว้ในเว็บไซต์ของบริษัทที่ www.kbs.co.th หมวดยกเลิกหุ้นสัมพันธ์ ภายใต้หัวข้อ ข้อมูลสำหรับผู้ถือหุ้น ให้ที่ประชุมผู้ถือหุ้นเป็นผู้แต่งตั้งกรรมการ โดยให้ปฏิบัติตามหลักเกณฑ์และวิธีการที่กำหนดในข้อบังคับของบริษัท ดังนี้

1. ผู้ถือหุ้นคนหนึ่งมีคะแนนเสียงเท่ากับหนึ่งหุ้นต่อหนึ่งเสียง
2. ในกรณีที่บุคคลผู้ได้รับการเสนอชื่อเป็นกรรมการมีจำนวนเกินกว่าจำนวนกรรมการที่จะพึงมีได้ในการเลือกตั้งครั้งนั้น ให้ใช้วิธีการลงคะแนนเป็นรายบุคคล ทั้งนี้ ในการออกเสียงลงคะแนน บุคคลแต่ละคนที่ผู้ถือหุ้นออกเสียงเลือกตั้งจะได้รับคะแนนเสียงจากผู้ถือหุ้นตามจำนวนหุ้นที่ผู้ถือหุ้นนั้นมีอยู่ ตาม 1. โดยผู้ถือหุ้นดังกล่าวจะแบ่งคะแนนเสียงให้แก่บุคคลใดบุคคลหนึ่งมากหรือน้อยเพียงใดไม่ได้ โดยบุคคลซึ่งได้รับคะแนนเสียงสูงสุดตามลำดับลงมาเป็นผู้ได้รับการเลือกตั้งเป็นกรรมการเท่าจำนวนกรรมการที่จะพึงเลือกตั้งในครั้งนั้น ในกรณีที่บุคคลซึ่งได้รับการเลือกตั้งในลำดับถัดลงมา มีคะแนนเสียงเท่ากันเกินกว่าจำนวนที่จะพึงมีหรือจะพึงเลือกตั้งในครั้งนั้น ให้ผู้เป็นประธานเป็นผู้ออกเสียงชี้ขาด

3. ในกรณีที่ตำแหน่งกรรมการว่างลงเพราะเหตุอื่นนอกจากถึงคราวออกตามวาระ ให้คณะกรรมการบริษัทเลือกตั้งบุคคลที่มีคุณสมบัติครบถ้วน และไม่มีลักษณะต้องห้ามตามกฎหมายว่าด้วยบริษัทมหาชนจำกัด และกฎหมายว่าด้วยหลักทรัพย์และตลาดหลักทรัพย์ขึ้นเป็นกรรมการแทนในการประชุมคณะกรรมการบริษัทคราวถัดไป เว้นแต่วาระของ กรรมการนั้นจะเหลือน้อยกว่า 2 เดือน โดยบุคคลที่เข้าดำรงตำแหน่ง เป็นกรรมการแทนจะอยู่ในตำแหน่งได้เพียงเท่าวาระที่ยังเหลืออยู่ของกรรมการซึ่งตนเข้าดำรงตำแหน่งแทน และมติของคณะกรรมการจะต้องประกอบด้วยคะแนนเสียงไม่น้อยกว่าสามในสี่ของจำนวนกรรมการที่ยังเหลืออยู่

ความสัมพันธ์ทางธุรกิจหรือการให้บริการทางวิชาชีพของกรรมการอิสระในรอบปีที่ผ่านมา

ความสัมพันธ์ทางธุรกิจหรือการให้บริการทางวิชาชีพ ของ : ไม่มี
กรรมการอิสระในรอบปีที่ผ่านมา

การสรรหากรรมการและผู้บริหารระดับสูงสุด

วิธีการสรรหากรรมการและผู้บริหารระดับสูงสุด

วิธีการสรรหาบุคคลที่จะแต่งตั้งเป็นกรรมการ : ใช่
ผ่านคณะกรรมการสรรหาหรือไม่

วิธีการสรรหาบุคคลที่จะแต่งตั้งเป็นผู้บริหารระดับสูงสุด : ใช่
ผ่านคณะกรรมการสรรหาหรือไม่

จำนวนกรรมการที่มาจากผู้ถือหุ้นรายใหญ่

สิทธิของผู้ลงทูลรายชื่อผู้ถือหุ้นในการแต่งตั้งกรรมการ

หลักเกณฑ์การให้สิทธิแก่ผู้ถือหุ้น ในการเสนอชื่อบุคคล เพื่อเข้ารับพิจารณาเลือกตั้งให้ดำรงตำแหน่งกรรมการ

เพื่อให้เป็นไปตามหลักการกำกับดูแลกิจการที่ดี และเพื่อเปิดโอกาสให้ผู้ถือหุ้นของบริษัทได้มีโอกาสเสนอชื่อบุคคลเพื่อเข้ารับการเลือกตั้งเป็นกรรมการบริษัทโดยผ่านกระบวนการสรรหา บริษัทได้กำหนดคุณสมบัติของผู้ถือหุ้นซึ่งสามารถเสนอชื่อกรรมการได้

1. เป็นผู้ถือหุ้นของบริษัท โดยอาจเป็นผู้ถือหุ้นรายเดียว หรือหลายรายรวมกันก็ได้
2. มีสัดส่วนการถือหุ้นรวมกันไม่น้อยกว่าร้อยละ 5 ของจำนวนหุ้นทั้งหมดที่ออกโดยบริษัท และเสนอชื่อบุคคลเพื่อเข้ารับพิจารณาเลือกตั้งให้ดำรงตำแหน่งกรรมการ ได้เพียง 1 ท่าน
3. เป็นผู้ถือหุ้นของบริษัทที่ถือหุ้นอยู่ในวันที่เสนอชื่อบุคคล
4. เสนอชื่อบุคคลที่มีความรู้ ความสามารถ และคุณสมบัติเหมาะสมสอดคล้องตามข้อกำหนดของกฎหมาย และกฎระเบียบที่เกี่ยวข้อง
5. บริษัทจะพิจารณาเฉพาะบุคคลที่มีคุณสมบัติเหมาะสมตามที่ตลาดหลักทรัพย์แห่งประเทศไทยและ สำนักงานคณะกรรมการกำกับหลักทรัพย์และตลาดหลักทรัพย์กำหนดเท่านั้น

วิธีการแต่งตั้งกรรมการ : วิธีการแต่งตั้งกรรมการแต่ละรายต้องได้รับคะแนนเสียงเห็นชอบเกินกว่ากึ่งหนึ่งของจำนวนเสียงทั้งหมดของผู้ถือหุ้นซึ่งมาประชุมและออกเสียงลงคะแนน

การกำหนดคุณสมบัติในการสรรหากรรมการบริษัท

รายละเอียดการกำหนดคุณสมบัติในการสรรหากรรมการบริษัท

ข้อมูลเกี่ยวกับการพัฒนากรรมการ

การพัฒนากรรมการในรอบปีที่ผ่านมา

รายละเอียดการพัฒนากรรมการในรอบปีที่ผ่านมา

รายชื่อกรรมการ	เข้าร่วมอบรมในรอบปีบัญชีที่ผ่านมา	ประวัติการเข้าร่วมอบรม
1. นาย ถกล ถวิลเดิมทรัพย์ (กรรมการ)	ไม่เข้าร่วม	Thai Institute of Directors (IOD) <ul style="list-style-type: none">• 2546: Director Certification Program (DCP)
2. นาย สมเกียรติ ถวิลเดิมทรัพย์ (กรรมการ)	ไม่เข้าร่วม	Thai Institute of Directors (IOD) <ul style="list-style-type: none">• 2554: Director Accreditation Program (DAP)
3. นาย อิศระ ถวิลเดิมทรัพย์ (กรรมการ)	ไม่เข้าร่วม	Thai Institute of Directors (IOD) <ul style="list-style-type: none">• 2553: Director Certification Program (DCP)• 2553: Financial Statements for Directors (FSD)• 2552: Director Accreditation Program (DAP)
4. นาย สุเทพ วงศ์วรเศรษฐ์ (ประธาน กรรมการ, กรรมการอิสระ)	ไม่เข้าร่วม	Thai Institute of Directors (IOD) <ul style="list-style-type: none">• 2548: Director Accreditation Program (DAP)
5. นาย อำนาจ จำเริญพงศ์ (กรรมการ)	ไม่เข้าร่วม	Thai Institute of Directors (IOD) <ul style="list-style-type: none">• 2553: Director Accreditation Program (DAP)
6. นาง สุวิมล กฤตยาเกียรติ (กรรมการ, กรรมการอิสระ)	ไม่เข้าร่วม	Thai Institute of Directors (IOD) <ul style="list-style-type: none">• 2560: Advanced Audit Committee Program (AACP)• 2560: Ethical Leadership Program (ELP)• 2550: Director Certification Program (DCP)

รายชื่อกรรมการ	เข้าร่วมอบรมในรอบปีบัญชีที่ผ่านมา	ประวัติการเข้าร่วมอบรม
7. นาย ศักดา พันธุ์กล้า (กรรมการ, กรรมการอิสระ)	ไม่เข้าร่วม	-
8. นาย วินิต สัมฤทธิ์ปรีชา (กรรมการ, กรรมการอิสระ)	ไม่เข้าร่วม	Thai Institute of Directors (IOD) • 2566: Advanced Audit Committee Program (AACP) • 2545: Director Certification Program (DCP)

ข้อมูลเกี่ยวกับการประเมินผลการปฏิบัติหน้าที่ของกรรมการ

เกณฑ์การประเมินผลการปฏิบัติหน้าที่ของคณะกรรมการ

กรรมการบริษัทมีการประเมินผลการปฏิบัติงานของคณะกรรมการบริษัท ปีละ 1 ครั้ง เพื่อให้คณะกรรมการบริษัทร่วมกันพิจารณาผลงานและปัญหา เพื่อการปรับปรุงแก้ไขต่อไป โดยอ้างอิงแบบฟอร์มจากตัวอย่างแบบประเมินตนเองของคณะกรรมการของตลาดหลักทรัพย์แห่งประเทศไทย เลขานุการบริษัทจะส่งแบบประเมินให้กรรมการทุกท่านประเมินตนเองในทุกสิ้นปี และเป็นผู้รวบรวมและรายงานสรุปผลการประเมินให้คณะกรรมการบริษัทรับทราบ พร้อมทั้งร่วมวิเคราะห์ผลการประเมินเพื่อพิจารณาหาแนวทาง แนวปฏิบัติ สำหรับการพัฒนาศักยภาพการทำงาน ของคณะกรรมการให้ดีขึ้นอย่างต่อเนื่อง

การประเมินผลการปฏิบัติหน้าที่ของคณะกรรมการในรอบปีที่ผ่านมา

กรรมการบริษัทมีการประเมินผลการปฏิบัติงานของคณะกรรมการบริษัท ปีละ 1 ครั้ง เพื่อให้คณะกรรมการบริษัทร่วมกันพิจารณาผลงานและปัญหา เพื่อการปรับปรุงแก้ไขต่อไป โดยอ้างอิงแบบฟอร์มจากตัวอย่างแบบประเมินตนเองของคณะกรรมการของตลาดหลักทรัพย์แห่งประเทศไทย เลขานุการบริษัทจะส่งแบบประเมินให้กรรมการทุกท่านประเมินตนเองในทุกสิ้นปี และเป็นผู้รวบรวมและรายงานสรุปผลการประเมินให้คณะกรรมการบริษัทรับทราบ พร้อมทั้งร่วมวิเคราะห์ผลการประเมินเพื่อพิจารณาหาแนวทาง แนวปฏิบัติ สำหรับการพัฒนาศักยภาพการทำงาน ของคณะกรรมการให้ดีขึ้นอย่างต่อเนื่องซึ่งเกณฑ์การประเมินผลคิดเป็นร้อยละจากคะแนนเต็ม ดังนี้ มากกว่าร้อยละ 80 = ดีเยี่ยม, มากกว่าร้อยละ 60 = ดี, มากกว่าร้อยละ 40 = พอใช้, มากกว่าร้อยละ 20 = น้อย และ น้อยกว่าร้อยละ 20 = ยังไม่มีการดำเนินการเรื่องนั้นๆ โดยในการประชุมคณะกรรมการบริษัท ครั้งที่ 1/2569 เมื่อวันที่ 23 กุมภาพันธ์ 2569 มีการประเมินตนเองของคณะกรรมการเพื่อใช้ประเมินการทำงานของคณะกรรมการในภาพรวมขององค์กร มีหัวข้อที่ใช้ในการประเมิน ได้แก่ โครงสร้างและคุณสมบัติของคณะกรรมการ บทบาทหน้าที่และความรับผิดชอบของคณะกรรมการ การประชุมคณะกรรมการ การทำหน้าที่ของกรรมการ ความสัมพันธ์กับฝ่ายจัดการ และการพัฒนาตนเองของกรรมการและการพัฒนาผู้บริหาร ซึ่งผลการประเมินประจำปี 2568 มีคะแนนเฉลี่ยร้อยละ 95.38 และประเมินตนเองของคณะกรรมการรายบุคคล มีคะแนนเฉลี่ยร้อยละ 97.40 ซึ่งอยู่ในเกณฑ์ ดีเยี่ยม

เกณฑ์การประเมินผลการปฏิบัติหน้าที่ของผู้บริหารระดับสูง

เกณฑ์การประเมินผลการปฏิบัติหน้าที่ : ไม่มี
ของผู้บริหารระดับสูง

ข้อมูลเกี่ยวกับการเข้าร่วมประชุมและการจ่ายค่าตอบแทนคณะกรรมการรายบุคคล

การเข้าร่วมประชุมและการจ่ายค่าตอบแทนคณะกรรมการรายบุคคล

การเข้าร่วมประชุมของคณะกรรมการบริษัท

การเข้าร่วมประชุมของคณะกรรมการบริษัท

จำนวนการประชุมของคณะกรรมการบริษัท ในรอบปีที่ผ่านมา : 4
(ครั้ง)

การประชุมสามัญผู้ถือหุ้นประจำปี (AGM) : 28 เม.ย. 2568

การประชุมวิสามัญผู้ถือหุ้น (EGM) : ไม่มี

รายละเอียดการเข้าร่วมประชุมของคณะกรรมการบริษัท

รายชื่อคณะกรรมการ	การเข้าประชุมคณะกรรมการบริษัท			การเข้าประชุม AGM			การเข้าประชุม EGM		
	การเข้าประชุม (ครั้ง)	/	สิทธิในการประชุม (ครั้ง)	การเข้าประชุม (ครั้ง)	/	สิทธิในการประชุม (ครั้ง)	การเข้าประชุม (ครั้ง)	/	สิทธิในการประชุม (ครั้ง)
1. นาย ถกล ถวิลเดิมทรัพย์ (กรรมการ)	4	/	4	1	/	1		/	
2. นาย สมเกียรติ ถวิลเดิมทรัพย์ (กรรมการ)	4	/	4	1	/	1		/	
3. นาย อิศระ ถวิลเดิมทรัพย์ (กรรมการ)	4	/	4	1	/	1		/	
4. นาย สุเทพ วงศ์วรเศรษฐ์ (ประธานกรรมการ, กรรมการอิสระ)	4	/	4	1	/	1		/	
5. นาย อำนาจ รำเพยพงศ์ (กรรมการ)	4	/	4	1	/	1		/	
6. นาง สุวิมล กฤตยาเกียรติ (กรรมการ, กรรมการอิสระ)	4	/	4	1	/	1		/	

รายชื่อคณะกรรมการ	การเข้าประชุมคณะกรรมการบริษัท			การเข้าประชุม AGM			การเข้าประชุม EGM		
	การเข้าประชุม (ครั้ง)	/	สิทธิในการประชุม (ครั้ง)	การเข้าประชุม (ครั้ง)	/	สิทธิในการประชุม (ครั้ง)	การเข้าประชุม (ครั้ง)	/	สิทธิในการประชุม (ครั้ง)
7. นาย ศักดา พันธุ์กล้า (กรรมการ, กรรมการอิสระ)	4	/	4	1	/	1		/	
8. นาย วินิต สัมฤทธิ์ปรีชา (กรรมการ, กรรมการอิสระ)	4	/	4	1	/	1		/	

รายละเอียดการสรุปสัดส่วนการเข้าร่วมประชุมของคณะกรรมการบริษัท

รายชื่อกรรมการ	อัตราการเข้าประชุมคณะกรรมการบริษัท	อัตราการเข้าประชุม AGM	อัตราการเข้าประชุม EGM
1. นาย ถกล ถวิลเดิมทรัพย์ (กรรมการ)	4/4 (100.00%)	1/1 (100.00%)	N/A
2. นาย สมเกียรติ ถวิลเดิมทรัพย์ (กรรมการ)	4/4 (100.00%)	1/1 (100.00%)	N/A
3. นาย อิสสระ ถวิลเดิมทรัพย์ (กรรมการ)	4/4 (100.00%)	1/1 (100.00%)	N/A
4. นาย สุเทพ วงศ์วรเศรษฐ์ (ประธานกรรมการ)	4/4 (100.00%)	1/1 (100.00%)	N/A
5. นาย อำนาจ รำเพยพงศ์ (กรรมการ)	4/4 (100.00%)	1/1 (100.00%)	N/A
6. นาง สุวิมล กฤตยาเกียรติ (กรรมการ)	4/4 (100.00%)	1/1 (100.00%)	N/A
7. นาย ศักดา พันธุ์กล้า (กรรมการ)	4/4 (100.00%)	1/1 (100.00%)	N/A
8. นาย วินิต สัมฤทธิ์ปรีชา (กรรมการ)	4/4 (100.00%)	1/1 (100.00%)	N/A

รายชื่อกรรมการ	อัตราการเข้าประชุมคณะกรรมการบริษัท	อัตราการเข้าประชุม AGM	อัตราการเข้าประชุม EGM
อัตราการเข้าร่วมประชุมเฉลี่ย	100.00%	100.00%	N/A

รายละเอียดสาเหตุกรณีที่กรรมการบริษัทไม่สามารถเข้าร่วมประชุมคณะกรรมการบริษัท

ไม่มี

คำตอบแทนของคณะกรรมการ

ลักษณะคำตอบแทนของคณะกรรมการ

บริษัทมีนโยบายในการกำหนดคำตอบแทนให้กรรมการในอัตราที่เทียบได้กับอุตสาหกรรมเดียวกัน และเพียงพอที่จะจูงใจและรักษากรรมการที่มีคุณภาพไว้ สำหรับการจ่ายคำตอบแทนกรรมการบริหารและผู้บริหารจะสอดคล้องกับผลงานของบริษัทและผลการปฏิบัติงานของผู้บริหารแต่ละท่าน คณะกรรมการสรรหาและกำหนดคำตอบแทน เป็นผู้พิจารณากำหนดคำตอบแทนที่จำเป็นและเหมาะสมที่เป็นตัวเงิน ให้แก่กรรมการบริษัท กรรมการชดเชย และกรรมการผู้จัดการ ทั้งนี้ สำหรับคำตอบแทนกรรมการและกรรมการชดเชย คณะกรรมการสรรหาและกำหนดคำตอบแทนจะนำเสนอต่อที่ประชุมคณะกรรมการบริษัทเพื่อขอมติเห็นชอบ และที่ประชุมสามัญผู้ถือหุ้นประจำปีเพื่อขออนุมัติเป็นประจำทุกปี

คำตอบแทนของคณะกรรมการ

รายละเอียดคำตอบแทนของกรรมการแต่ละรายบุคคลในรอบปีที่ผ่านมา

รายชื่อกรรมการ / คณะกรรมการ	บริษัท				คำตอบแทนที่เป็น ตัวเงินของ บริษัท ย่อย รวม (บาท)
	ค่าเบี้ยประชุมต่อปี	คำตอบแทนที่เป็นตัวเงินอื่นๆ	รวม (บาท)	คำตอบแทนที่ไม่เป็นตัวเงิน	
1. นาย ถกล ถวิลเดิมทรัพย์ (กรรมการ)			1,447,600.00		0.00
คณะกรรมการบริษัท (กรรมการ)	100,000.00	342,240.00	442,240.00	ไม่มี	
คณะกรรมการบริหาร (ประธานกรรมการบริหาร)	385,000.00	342,240.00	727,240.00	ไม่มี	
คณะกรรมการสรรหาและกำหนดค่าตอบแทน (กรรมการชุดย่อย)	50,000.00	228,120.00	278,120.00	ไม่มี	
2. นาย สมเกียรติ ถวิลเดิมทรัพย์ (กรรมการ)			1,248,480.00		0.00
คณะกรรมการบริษัท (กรรมการ)	100,000.00	342,240.00	442,240.00	ไม่มี	
คณะกรรมการบริหาร (กรรมการบริหาร)	300,000.00	228,120.00	528,120.00	ไม่มี	
คณะกรรมการสรรหาและกำหนดค่าตอบแทน (กรรมการชุดย่อย)	50,000.00	228,120.00	278,120.00	ไม่มี	
3. นาย อิสสระ ถวิลเดิมทรัพย์ (กรรมการ)			980,360.00		0.00
คณะกรรมการบริษัท (กรรมการ)	100,000.00	342,240.00	442,240.00	ไม่มี	
คณะกรรมการบริหาร (กรรมการบริหาร)	310,000.00	228,120.00	538,120.00	ไม่มี	
4. นาย สุเทพ วงศ์วรเศรษฐ (ประธาน กรรมการ, กรรมการอิสระ)			1,052,480.00		0.00

รายชื่อกรรมการ / คณะกรรมการ	บริษัท				ค่าตอบแทนที่เป็น ตัวเงินของ บริษัท ย่อย รวม (บาท)
	ค่าเบี้ยประชุมต่อ ปี	ค่าตอบแทนที่ เป็นตัวเงินอื่นๆ	รวม (บาท)	ค่าตอบแทนที่ไม่ เป็นตัวเงิน	
คณะกรรมการบริษัท (ประธานกรรมการ)	140,000.00	912,480.00	1,052,480.00	ไม่มี	
5. นาย อำนาจ รำเพยพงศ์ (กรรมการ)			442,240.00		0.00
คณะกรรมการบริษัท (กรรมการ)	100,000.00	342,240.00	442,240.00	ไม่มี	
6. นาง สุวิมล กฤตยาเกียรติ์ (กรรมการ, กรรมการอิสระ)			1,009,920.00		0.00
คณะกรรมการบริษัท (กรรมการ)	100,000.00	342,240.00	442,240.00	ไม่มี	
คณะกรรมการตรวจสอบ (ประธานกรรมการตรวจสอบ)	N/A	N/A	N/A	-	
คณะกรรมการตรวจสอบและ บริหารความเสี่ยง (ประธานคณะกรรมการชุดย่อย)	140,000.00	427,680.00	567,680.00	ไม่มี	
7. นาย ศักดา พันธกล้า (กรรมการ, กรรมการอิสระ)			827,360.00		0.00
คณะกรรมการบริษัท (กรรมการ)	100,000.00	342,240.00	442,240.00	ไม่มี	
คณะกรรมการตรวจสอบ (กรรมการตรวจสอบ)	N/A	N/A	N/A	-	
คณะกรรมการตรวจสอบและ บริหารความเสี่ยง (กรรมการชุดย่อย)	100,000.00	285,120.00	385,120.00	ไม่มี	
8. นาย วินิต สัมฤทธิ์ปรีชา (กรรมการ, กรรมการอิสระ)			1,239,600.00		0.00
คณะกรรมการบริษัท (กรรมการ)	100,000.00	342,240.00	442,240.00	ไม่มี	

รายชื่อกรรมการ / คณะกรรมการ	บริษัท				คำตอบแทนที่เป็น ตัวเงินของ บริษัท ย่อย รวม (บาท)
	ค่าเบี้ยประชุมต่อปี	คำตอบแทนที่เป็นตัวเงินอื่นๆ	รวม (บาท)	คำตอบแทนที่ไม่เป็นตัวเงิน	
คณะกรรมการตรวจสอบ (กรรมการตรวจสอบ)	N/A	N/A	N/A	-	
คณะกรรมการสรรหาและ กำหนดคำตอบแทน (ประธานคณะกรรมการชุดย่อย)	70,000.00	342,240.00	412,240.00	ไม่มี	
คณะกรรมการตรวจสอบและ บริหารความเสี่ยง (กรรมการชุดย่อย)	100,000.00	285,120.00	385,120.00	ไม่มี	

รายละเอียดสรุปคำตอบแทนแต่ละรายคณะกรรมการในรอบปีที่ผ่านมา

รายชื่อคณะกรรมการ	ค่าเบี้ยประชุมต่อปี	คำตอบแทนที่เป็นตัวเงินอื่นๆ	รวม (บาท)
1. คณะกรรมการบริษัท	840,000.00	3,308,160.00	4,148,160.00
2. คณะกรรมการตรวจสอบ	0.00	0.00	0.00
3. คณะกรรมการบริหาร	995,000.00	798,480.00	1,793,480.00
4. คณะกรรมการสรรหาและ กำหนดคำตอบแทน	170,000.00	798,480.00	968,480.00
5. คณะกรรมการตรวจสอบและ บริหารความเสี่ยง	340,000.00	997,920.00	1,337,920.00

รายละเอียดสรุปคำตอบแทนของคณะกรรมการ

	2566	2567	2568
ค่าเบี้ยประชุมต่อปี (บาท)	2,245,000.00	2,420,000.00	2,345,000.00
คำตอบแทนที่เป็นตัวเงินอื่น ๆ (บาท)	4,910,400.00	5,228,169.00	5,903,040.00
รวม (บาท)	7,155,400.00	7,648,169.00	8,248,040.00

คำตอบแทนหรือผลประโยชน์ค้างจ่ายของกรรมการบริษัท

คำตอบแทนหรือผลประโยชน์ค้างจ่าย ของกรรมการบริษัทใน : 0.00
รอบปีที่ผ่านมา
(บาท)

ข้อมูลเกี่ยวกับการกำกับดูแลบริษัทย่อยและบริษัทร่วม

การกำกับดูแลบริษัทย่อยและบริษัทร่วม

กลไกการกำกับดูแลบริษัทย่อยและบริษัทร่วม

บริษัทมีบริษัทย่อยและบริษัทร่วมหรือไม่	:	มี
กลไกการกำกับดูแลบริษัทย่อยและบริษัทร่วม	:	มี
กลไกในการกำกับดูแลการจัดการและ รับผิดชอบการดำเนินงานในบริษัทย่อยและ บริษัทร่วมที่อนุมัติโดยคณะกรรมการ	:	การกำหนดขอบเขตอำนาจหน้าที่และความรับผิดชอบของกรรมการ และผู้ บริหารที่เป็นตัวแทนของบริษัทในการกำหนดนโยบายที่สำคัญ, การเปิดเผย ข้อมูลฐานะทางการเงินและผลการดำเนินงาน, การทำรายการระหว่าง บริษัทกับบุคคลที่เกี่ยวข้อง, การทำรายการอื่นที่สำคัญ, การได้มาหรือ จำหน่ายไปซึ่งสินทรัพย์, ระบบการควบคุมภายในของบริษัทย่อยที่ ประกอบ ธุรกิจหลักมีความเหมาะสมและรัดกุมเพียงพอในบริษัทย่อยที่เป็น บริษัทที่ ประกอบธุรกิจหลัก

การกำกับดูแลการดำเนินงานของบริษัทย่อยและบริษัทร่วม

บริษัทกำหนดระบบการกำกับดูแลกิจการ การบริหารความเสี่ยง และการควบคุมภายในที่มีประสิทธิภาพในการกำกับดูแลการดำเนินงานของบริษัทย่อยและบริษัทร่วม โดยผ่านกฎระเบียบ นโยบาย และข้อบังคับต่างๆ เช่น อำนาจดำเนินการ แนวปฏิบัติ และ กระบวนการทำงานที่ชัดเจน ตลอดจนมีระบบการรายงานเป็นลำดับขั้นต่อผู้บริหารที่เกี่ยวข้องโดยมีการรายงานต่อคณะกรรมการตรวจสอบ และคณะกรรมการบริษัทเป็นระยะ เพื่อให้มั่นใจว่าการดำเนินงานของบริษัทย่อยและบริษัทร่วมสอดคล้องกับการดำเนินงานของบริษัท และเป็นไปตามวัตถุประสงค์ของการก่อตั้งซึ่งจะช่วยผลักดันให้บริษัทบรรลุเป้าหมายระยะยาวที่วางไว้และเติบโตอย่างยั่งยืน

นอกจากนี้ บริษัทได้จัดให้มีการเปิดเผยข้อมูลทางการเงินที่สำคัญของบริษัทย่อยและบริษัทร่วม ได้แก่ ข้อมูลฐานะการเงินและผลการดำเนินงาน การทำรายการระหว่างบริษัทย่อย/บริษัท ร่วมกับบุคคลที่เกี่ยวข้อง การได้มาหรือจำหน่ายไปซึ่งสินทรัพย์ และการ ทำรายการสำคัญ โดยรายการดังกล่าวจะต้องมีการเปิดเผยอย่างถูกต้องครบถ้วน และไม่ขัดกับหลักเกณฑ์และวิธีการตามประกาศของ ตลาดหลักทรัพย์แห่งประเทศไทย

ข้อมูลเกี่ยวกับการติดตามให้มีการปฏิบัติตามนโยบายและแนวปฏิบัติในการกำกับดูแลกิจการ

การติดตามให้มีการปฏิบัติตามนโยบายและแนวปฏิบัติในการกำกับดูแลกิจการ

การป้องกันความขัดแย้งทางผลประโยชน์

การดำเนินงานในเรื่องการป้องกันความขัดแย้งทางผลประโยชน์ในรอบปีที่ผ่านมา

บริษัทมีการดำเนินงานในเรื่องการป้องกันความขัดแย้ง ทางผล : ไม่มี / อยู่ระหว่างดำเนินการ
ประโยชน์ในรอบปีที่ผ่านมาหรือไม่

จำนวนกรณีหรือประเด็นที่เกี่ยวข้องกับความขัดแย้งทางผลประโยชน์

	2566	2567	2568
จำนวนกรณีหรือประเด็นที่เกี่ยวข้องกับความขัดแย้งทางผลประโยชน์รวม (กรณี)	0	0	0

การป้องกันการใช้อข้อมูลภายในเพื่อแสวงหาผลประโยชน์

การดำเนินงานในเรื่องการป้องกันการใช้อข้อมูลภายในเพื่อแสวงหาผลประโยชน์ในรอบปีที่ผ่านมา

บริษัทมีการดำเนินงานในเรื่องการป้องกันการใช้อข้อมูลภายใน : ไม่มี / อยู่ระหว่างดำเนินการเพื่อแสวงหาผลประโยชน์ในรอบปีที่ผ่านมาหรือไม่

จำนวนกรณีหรือประเด็นที่เกี่ยวข้องกับการใช้อข้อมูลภายในเพื่อแสวงหาผลประโยชน์

	2566	2567	2568
จำนวนกรณีหรือประเด็นที่เกี่ยวข้องกับการใช้อข้อมูลภายในเพื่อแสวงหาผลประโยชน์รวม (กรณี)	0	0	0

การต่อต้านทุจริตคอร์รัปชัน

การดำเนินงานในเรื่องการต่อต้านทุจริตคอร์รัปชันในรอบปีที่ผ่านมา

บริษัทมีการดำเนินงานในเรื่องการต่อต้าน ทุจริตคอร์รัปชันใน : ไม่มี / อยู่ระหว่างดำเนินการรอบปีที่ผ่านมาหรือไม่

จำนวนกรณีหรือประเด็นที่เกี่ยวข้องกับการทุจริตคอร์รัปชัน

	2566	2567	2568
จำนวนกรณีหรือประเด็นที่เกี่ยวข้องกับการทุจริตคอร์รัปชันรวม (กรณี)	0	0	0

การแจ้งเบาะแส (Whistleblowing)

การดำเนินงานในเรื่องการแจ้งเบาะแสในรอบปีที่ผ่านมา

บริษัทมีการดำเนินงานในเรื่องการแจ้งเบาะแส ในรอบปีที่ผ่านมา : ไม่มี / อยู่ระหว่างดำเนินการ
มาหรือไม่

ไม่มีเรื่องการแจ้งเบาะแสเรื่องใดในปีที่ผ่านมา

จำนวนกรณีหรือประเด็นที่เกี่ยวข้องกับการแจ้งเบาะแส

	2566	2567	2568
จำนวนกรณีหรือประเด็นที่ได้รับผ่านช่องทางการแจ้งเบาะแสรวม (กรณี)	0	0	0

ข้อมูลเกี่ยวกับการรายงานผลการปฏิบัติหน้าที่ของคณะกรรมการตรวจสอบในรอบปีที่ผ่านมา

การเข้าประชุมของคณะกรรมการตรวจสอบ

การประชุมคณะกรรมการตรวจสอบ (ครั้ง) : 4

รายชื่อกรรมการ	การเข้าประชุมคณะกรรมการตรวจสอบ			เข้าร่วมประชุมเฉลี่ย
	การเข้าประชุม (ครั้ง)	/	สิทธิในการประชุม (ครั้ง)	
1 นาง สุวิมล กฤตยาเกียรติ (ประธานกรรมการตรวจสอบ)	4	/	4	4/4 (100.00%)
2 นาย ศักดา พันธุ์กล้า (กรรมการตรวจสอบ)	4	/	4	4/4 (100.00%)
3 นาย วินิต สัมฤทธิ์ปรีชา (กรรมการตรวจสอบ)	4	/	4	4/4 (100.00%)
อัตราการเข้าร่วมประชุมเฉลี่ย				(100.00%)

ผลการปฏิบัติหน้าที่ของคณะกรรมการตรวจสอบ

คณะกรรมการตรวจสอบและบริหารความเสี่ยง ได้ปฏิบัติหน้าที่ตามที่ได้รับมอบหมายจากคณะกรรมการบริษัท ซึ่งระบุไว้ในกฎบัตรคณะกรรมการตรวจสอบและบริหารความเสี่ยง ซึ่งสอดคล้องกับข้อกำหนดของ ก.ล.ต. และ ตลท. อย่างครบถ้วน ได้แก่ การสอบทานงบการเงินและการสอบทานระบบการควบคุมภายใน ผลการสอบทานของคณะกรรมการตรวจสอบมีสาระสำคัญสรุปได้ดังนี้

การพิจารณาสอบทานงบการเงิน คณะกรรมการตรวจสอบและบริหารความเสี่ยง ได้พิจารณาสอบทานงบการเงินรายไตรมาสและงบการเงินประจำปี 2568 สิ้นสุดวันที่ 31 ธันวาคม 2568 เพื่อนำเสนอให้คณะกรรมการบริษัทพิจารณาอนุมัติ โดยมีการประชุมหารือแลกเปลี่ยนความคิดเห็นร่วมกับสำนักตรวจสอบภายใน ผู้สอบบัญชี และฝ่ายบริหาร เพื่อให้มั่นใจว่ารายงานทางการเงินมีความถูกต้องครบถ้วนเป็นที่เชื่อถือได้ มีการจัดทำเป็นไปตามมาตรฐานการบัญชีที่รับรองทั่วไป รวมทั้งมีการเปิดเผยข้อมูลในรายงานการเงินอย่างพอเพียงและทันเวลา เพื่อเป็นประโยชน์ต่อนักลงทุนและผู้ใช้งบการเงินรวม ทั้งการเปิดเผยข้อมูลที่ เป็นสาระสำคัญ ข้อสังเกต และข้อเสนอแนะของผู้สอบบัญชีให้ได้รับการพิจารณาและนำมาปรับปรุงให้เกิดประโยชน์แก่บริษัทอย่างเหมาะสม

การพิจารณาสอบทานรายการระหว่างกัน คณะกรรมการตรวจสอบและบริหารความเสี่ยง ได้พิจารณาสอบทานการเปิดเผยข้อมูลรายการระหว่างกันของบริษัท กับบริษัทย่อยและบริษัทร่วม ซึ่งอาจมีความขัดแย้งทางผลประโยชน์ให้เป็นไปตามประกาศของ ก.ล.ต. และ ตลท. ผลสอบทานพบว่า บริษัทได้ดำเนินการตามเงื่อนไขธุรกิจปกติ มีความเป็นธรรมสมเหตุสมผล และไม่ก่อให้เกิดการถ่ายเทผลประโยชน์ รวมทั้งมีการเปิดเผยข้อมูลสารสนเทศอย่างครบถ้วนและเพียงพอ โดยยึดถือการปฏิบัติตามนโยบายการกำกับดูแลกิจการที่ดีและตามประกาศตลาดหลักทรัพย์แห่งประเทศไทย

การกำกับดูแลกิจการที่ดี คณะกรรมการบริษัทและผู้บริหารให้ความสำคัญในการบริหารงานตามหลักการของกรกำกับดูแลกิจการที่ดี เพื่อความเชื่อมั่นแก่ผู้ถือหุ้นและผู้เกี่ยวข้องทุกฝ่าย

การสอบทานระบบการควบคุมภายใน คณะกรรมการตรวจสอบและบริหารความเสี่ยง ได้สอบทานความเพียงพอของระบบการควบคุมภายในของบริษัท ในปี 2568 ต่อการสนับสนุนให้บริษัทสามารถดำเนินงานบรรลุเป้าหมายและวัตถุประสงค์ที่กำหนดไว้ โดยบริษัทได้ติดตามให้มีการแก้ไขปรับปรุงงานตามข้อเสนอแนะในรายงานผลการตรวจสอบและข้อคิดเห็นของคณะกรรมการตรวจสอบและบริหารความเสี่ยงอย่างต่อเนื่อง รวมถึงปรับปรุงแก้ไขระบบการควบคุมภายในให้สอดคล้องกับสถานการณ์ที่เปลี่ยนแปลง โดยคณะกรรมการตรวจสอบและบริหารความเสี่ยงมีความเห็นว่า บริษัทมีระบบการควบคุมภายในที่เพียงพอและมีประสิทธิภาพ

การกำกับดูแลงานตรวจสอบภายใน คณะกรรมการตรวจสอบและบริหารความเสี่ยง ได้พิจารณารายงานผลการตรวจสอบของสำนักตรวจสอบภายใน รวมทั้งติดตามผลการปฏิบัติงานของบริษัทและบริษัทย่อย ตามข้อสังเกตและข้อเสนอแนะของสำนักตรวจสอบภายในและผู้สอบบัญชี และได้ให้ความเห็นชอบแผนการตรวจสอบประจำปี 2569 ของสำนักตรวจสอบภายใน ซึ่งจัดทำขึ้นโดยพิจารณาถึงปัจจัยความเสี่ยงที่อาจ

เกิดขึ้น คณะกรรมการตรวจสอบและบริหารความเสี่ยง สามารถปฏิบัติงาน

ตามกฎบัตรของคณะกรรมการตรวจสอบและบริหารความเสี่ยงได้อย่างมีประสิทธิภาพ รวมทั้งให้ความเห็นชอบการประเมินผลการปฏิบัติงานของสำนักตรวจสอบภายใน

สอบทานการปฏิบัติตามกฎหมายว่าด้วยหลักทรัพย์และตลาดหลักทรัพย์ ข้อกำหนดของตลาดหลักทรัพย์แห่งประเทศไทย และกฎหมายที่เกี่ยวข้องกับบริษัท คณะกรรมการตรวจสอบและบริหารความเสี่ยงได้สอบทานและกำกับให้มีการปฏิบัติตามกฎหมายว่าด้วยหลักทรัพย์และตลาดหลักทรัพย์ฯ ข้อกำหนดของ ก.ล.ต. และ ตลท. และกฎหมายอื่นที่เกี่ยวข้องกับการดำเนินธุรกิจของบริษัทอย่างเคร่งครัด

การพิจารณาแต่งตั้งผู้สอบบัญชีประจำปี 2569 คณะกรรมการตรวจสอบและบริหารความเสี่ยง ได้พิจารณาคัดเลือกผู้สอบบัญชี พิจารณาความเป็นอิสระของผู้สอบบัญชีและกำหนดค่าตอบแทนที่เหมาะสม และได้เสนอความเห็นต่อคณะกรรมการบริษัท สำหรับนำเสนอขออนุมัติต่อที่ประชุมสามัญผู้ถือหุ้นประจำปี 2569 เพื่อแต่งตั้ง นางสาวพิมพ์ใจ มานิตจรกิจ ผู้สอบบัญชี

รับอนุญาตเลขที่ 4521 หรือนางสาวเกศศิริ กาญจนประกาศิต ผู้สอบบัญชีรับอนุญาตเลขที่ 6014 หรือนางสาวณรยา ศรีสุข

ผู้สอบบัญชีรับอนุญาตเลขที่ 9188 หรือนางสาวยุจิรา ตัวตน ผู้สอบบัญชีรับอนุญาตเลขที่ 10725 สังกัด บริษัท สำนักงาน อีวาย จำกัด เป็นผู้สอบบัญชีรับอนุญาตของบริษัท

ข้อมูลเกี่ยวกับการสรุปผลการปฏิบัติหน้าที่ของคณะกรรมการชุดย่อยอื่น ๆ

การเข้าประชุมและผลการปฏิบัติหน้าที่ของคณะกรรมการชุดย่อยอื่น ๆ

การเข้าประชุมของคณะกรรมการบริหาร

การประชุมคณะกรรมการบริหาร (ครั้ง) : 12

รายชื่อกรรมการ	การเข้าประชุมของคณะกรรมการบริหาร			เข้าร่วมประชุมเฉลี่ย
	การเข้าประชุม (ครั้ง)	/	สิทธิในการประชุม (ครั้ง)	
1 นาย ถกล ถวิลเดิมทรัพย์ (ประธานกรรมการบริหาร)	11	/	12	11/12 (91.67%)
2 นาย สมเกียรติ ถวิลเดิมทรัพย์ (กรรมการบริหาร)	12	/	12	12/12 (100.00%)
3 นาย อิศสระ ถวิลเดิมทรัพย์ (กรรมการบริหาร)	12	/	12	12/12 (100.00%)
อัตราการเข้าร่วมประชุมเฉลี่ย				(97.22%)

ผลการปฏิบัติหน้าที่ของคณะกรรมการบริหาร

รายงานจากคณะกรรมการบริหาร

คณะกรรมการบริหาร ประกอบด้วย กรรมการบริษัท จำนวน 3 ท่าน ได้แก่

ในปี 2568 มีการประชุมจำนวน 12 ครั้ง เพื่อ พิจารณาก่อนการออก กำกับดูแล และให้ข้อเสนอแนะในเรื่องสำคัญ ต่างๆ ที่เกี่ยวข้องกับการบริหารจัดการองค์กรและการดำเนินธุรกิจของกลุ่มบริษัทตามที่ได้รับมอบหมายจากคณะกรรมการบริษัทและเป็นไปตามขอบเขตหน้าที่ความรับผิดชอบที่ได้กำหนดไว้ในกฎบัตรคณะกรรมการบริหาร สรุปดังนี้

- ติดตามผลการดำเนินงานของบริษัทและบริษัทย่อยเป็นประจำทุกเดือน พร้อมทั้งให้ข้อเสนอแนะที่เป็นประโยชน์ต่อการบริหารจัดการองค์กรและการประกอบธุรกิจ เพื่อให้การดำเนินงานของกลุ่มบริษัทเป็นไปตามแผนงานและงบประมาณที่ได้
- ดูแลให้มีการจัดทำรายงานทางการเงินเพื่อให้ผู้สอบบัญชีทำการตรวจสอบหรือสอบทาน และให้ความเห็นชอบต่องบการเงินดังกล่าวก่อนนำเสนอต่อคณะกรรมการตรวจสอบ และคณะกรรมการบริษัทตามลำดับ ตลอดจนติดตามการดำเนินงานในภาพรวมของบริษัท และแต่ละหน่วยงานเป็นประจำทุกเดือน พร้อมทั้งให้ข้อเสนอแนะ เพื่อพัฒนางานให้มีประสิทธิภาพยิ่งขึ้น
- พิจารณาการทำรายการกับบุคคลที่เกี่ยวข้องกัน และรายการที่ได้มาหรือจำหน่ายไปซึ่งทรัพย์สินด้วยความรอบคอบ ระมัดระวัง มีความสมเหตุสมผลในเรื่องของราคาและเงื่อนไขอื่นๆ ที่เกี่ยวข้อง ยึดถือผลประโยชน์ของบริษัท และผู้ถือหุ้น เป็นที่ตั้ง โดยกรรมการบริหารที่มีส่วนได้เสียจะไม่มีส่วนร่วมในการตัดสินใจ ก่อนนำเสนอคณะกรรมการตรวจสอบ และ คณะกรรมการบริษัทเพื่อพิจารณาอนุมัติในขนาดรายการที่มีนัยสำคัญ

คณะกรรมการบริหารมีความมุ่งมั่นในการบริหารจัดการธุรกิจเพื่อให้บรรลุตามวิสัยทัศน์ พันธกิจ เป้าหมาย และกลยุทธ์ ธุรกิจของบริษัท ภายใต้หลักการกำกับดูแลกิจการที่ดี ด้วยความโปร่งใส ตรวจสอบได้ ควบคู่ไปกับการดำเนินธุรกิจ ด้วยความ รับผิดชอบต่อสังคมและสิ่งแวดล้อม เพื่อให้องค์กรเติบโตได้อย่างมั่นคงและยั่งยืนต่อไป

การเข้าประชุมของคณะกรรมการสรรหาและกำหนดค่าตอบแทน

การประชุมคณะกรรมการสรรหาและกำหนดค่าตอบแทน : 2
(ครั้ง)

รายชื่อกรรมการ	การเข้าประชุมของคณะกรรมการสรรหาและกำหนดค่าตอบแทน			เข้าร่วมประชุมเฉลี่ย
	การเข้าประชุม (ครั้ง)	/	สิทธิในการประชุม (ครั้ง)	
1 นาย วินิต สัมฤทธิ์ปรีชา (ประธานคณะกรรมการชุดย่อย, กรรมการอิสระ)	2	/	2	2/2 (100.00%)
2 นาย สมเกียรติ ถวิลเดิมทรัพย์ (กรรมการชุดย่อย)	2	/	2	2/2 (100.00%)
3 นาย ถกล ถวิลเดิมทรัพย์ (กรรมการชุดย่อย)	2	/	2	2/2 (100.00%)
อัตราการเข้าร่วมประชุมเฉลี่ย				(100.00%)

ผลการปฏิบัติหน้าที่ของคณะกรรมการสรรหาและกำหนดค่าตอบแทน

ในปี 2568 ที่ประชุมคณะกรรมการสรรหาและกำหนดค่าตอบแทน บริษัท น้ำตาลครบุรี จำกัด (มหาชน) ได้มีการประชุม 2 ครั้ง ดังนี้
ครั้งที่ 1/2568 - พิจารณาเลือกกรรมการแทนกรรมการที่ครบกำหนดออกตามวาระ

- พิจารณาค่าตอบแทนคณะกรรมการ

ครั้งที่ 2/2568 - พิจารณาเสนอชื่อกรรมการผู้จัดการ แทนรักษาการกรรมการผู้จัดการที่ลาออกไป

คณะกรรมการสรรหาและกำหนดค่าตอบแทนมีหน้าที่และความรับผิดชอบเกี่ยวกับการเสนอหลักเกณฑ์ แนวทาง และการดำเนินการสรรหา และเสนอชื่อบุคคลที่มีคุณสมบัติเหมาะสมให้ดำรงตำแหน่งกรรมการบริษัท อนุกรรมการชุดต่างๆ และผู้บริหารระดับสูง ต่อคณะกรรมการบริษัทเพื่อพิจารณา

สำหรับการกำหนดค่าตอบแทนของกรรมการ คณะกรรมการสรรหาและกำหนดค่าตอบแทนได้พิจารณาแล้วเห็นว่าเหมาะสมสอดคล้องกับหน้าที่และความรับผิดชอบ รวมทั้งคำนึงถึงผลประโยชน์ ผลงาน สภาพแวดล้อมทางธุรกิจ ตลอดจนฐานะเศรษฐกิจโดยรวม

การเข้าประชุมของคณะกรรมการตรวจสอบและบริหารความเสี่ยง

การประชุมคณะกรรมการตรวจสอบและบริหารความเสี่ยง : 4
(ครั้ง)

รายชื่อกรรมการ	การเข้าประชุมของคณะกรรมการตรวจสอบและบริหารความเสี่ยง			เข้าร่วมประชุมเฉลี่ย
	การเข้าประชุม (ครั้ง)	/	สิทธิในการประชุม (ครั้ง)	
1 นาง สุวิมล กฤตยาเกียรติ (ประธานคณะกรรมการชุดย่อย, กรรมการอิสระ)	4	/	4	4/4 (100.00%)
2 นาย วินิต สัมฤทธิ์ปรีชา (กรรมการชุดย่อย, กรรมการอิสระ)	4	/	4	4/4 (100.00%)
3 นาย ศักดา พันธกล้า (กรรมการชุดย่อย, กรรมการอิสระ)	4	/	4	4/4 (100.00%)
อัตราการเข้าร่วมประชุมเฉลี่ย				(100.00%)

ผลการปฏิบัติหน้าที่ของคณะกรรมการตรวจสอบและบริหารความเสี่ยง

ในรอบปี 2568 คณะกรรมการตรวจสอบและบริหารความเสี่ยง ได้มีการประชุมรวมทั้งสิ้น 4 ครั้ง และได้ประชุมร่วมกับผู้สอบบัญชีโดยไม่มีผู้บริหารเข้าร่วมประชุม 1 ครั้ง เพื่อปรึกษาหารือกันอย่างเป็นอิสระถึงประเด็นสำคัญ ในการจัดทำงบการเงินและการเปิดเผยข้อมูลที่เป็นประโยชน์กับผู้ใช้งบการเงินรวมถึงรับทราบผลการปฏิบัติงานสอบบัญชี ข้อสังเกตที่ตรวจพบ ตลอดจนปัญหาและอุปสรรคระหว่างการปฏิบัติงานสอบบัญชี

คณะกรรมการตรวจสอบและบริหารความเสี่ยง ได้ปฏิบัติหน้าที่ตามที่ได้รับมอบหมายจากคณะกรรมการบริษัท ซึ่งระบุไว้ในกฎบัตรคณะกรรมการตรวจสอบและบริหารความเสี่ยง ซึ่งสอดคล้องกับข้อกำหนดของ ก.ล.ต. และ ตลท. อย่างครบถ้วน ได้แก่ การสอบทานงบการเงินและการสอบทานระบบการควบคุมภายใน ผลการสอบทานของคณะกรรมการตรวจสอบมีสาระสำคัญสรุปได้ดังนี้

การพิจารณาสอบทานงบการเงิน คณะกรรมการตรวจสอบและบริหารความเสี่ยง ได้พิจารณาสอบทานงบการเงินรายไตรมาสและงบการเงินประจำปี 2568 สิ้นสุดวันที่ 31 ธันวาคม 2568 เพื่อนำเสนอให้คณะกรรมการบริษัทพิจารณาอนุมัติ โดยมีการประชุมหารือแลกเปลี่ยนความคิดเห็นร่วมกับสำนักตรวจสอบภายใน ผู้สอบบัญชี และฝ่ายบริหาร เพื่อให้มั่นใจว่ารายงานทางการเงินมีความถูกต้องครบถ้วนเป็นที่เชื่อถือได้ มีการจัดทำเป็นไปตามมาตรฐานการบัญชีที่รับรองทั่วไป รวมทั้งมีการเปิดเผยข้อมูลในรายงานการเงินอย่างพอเพียงและทันเวลา เพื่อเป็นประโยชน์ต่อนักลงทุนและผู้ใช้งบการเงินรวม ทั้งการเปิดเผยข้อมูลที่ เป็นสาระสำคัญ ข้อสังเกต และข้อเสนอแนะของผู้สอบบัญชีให้ได้รับการพิจารณาและนำมาปรับปรุงให้เกิดประโยชน์แก่บริษัทอย่างเหมาะสม

การพิจารณาสอบทานรายการระหว่างกัน คณะกรรมการตรวจสอบและบริหารความเสี่ยง ได้พิจารณาสอบทานการเปิดเผยข้อมูลรายการระหว่างกันของบริษัท กับบริษัทย่อยและบริษัทร่วม ซึ่งอาจมีความขัดแย้งทางผลประโยชน์ให้เป็นไปตามประกาศของ ก.ล.ต. และ ตลท. ผลสอบทานพบว่า บริษัทได้ดำเนินการตามเงื่อนไขธุรกิจปกติ มีความเป็นธรรมสมเหตุสมผล และไม่ก่อให้เกิดการถ่ายเทผลประโยชน์ รวมทั้งมีการเปิดเผยข้อมูลสารสนเทศอย่างครบถ้วนและเพียงพอ โดยยึดถือการปฏิบัติตามนโยบายการกำกับดูแลกิจการที่ดีและตามประกาศตลาดหลักทรัพย์แห่งประเทศไทย

การกำกับดูแลกิจการที่ดี คณะกรรมการบริษัทและผู้บริหารให้ความสำคัญในการบริหารงานตามหลักการของการกำกับดูแลกิจการที่ดี เพื่อความเชื่อมั่นแก่ผู้ถือหุ้นและผู้เกี่ยวข้องทุกฝ่าย

การสอบทานระบบการควบคุมภายใน คณะกรรมการตรวจสอบและบริหารความเสี่ยง ได้สอบทานความเพียงพอของระบบการควบคุมภายในของบริษัท ในปี 2568 ต่อการสนับสนุนให้บริษัทสามารถดำเนินงานบรรลุเป้าหมายและวัตถุประสงค์ที่กำหนดไว้ โดยบริษัทได้ติดตามให้มีการแก้ไขปรับปรุงงานตามข้อเสนอแนะในรายงานผลการตรวจสอบและข้อคิดเห็นของคณะกรรมการตรวจสอบและบริหารความเสี่ยงอย่างต่อเนื่อง รวมถึงปรับปรุงแก้ไขระบบการควบคุมภายในให้สอดคล้องกับสถานการณ์ที่เปลี่ยนแปลง โดยคณะกรรมการตรวจสอบและบริหารความเสี่ยงมีความเห็นว่า บริษัทมีระบบการควบคุมภายในที่เพียงพอและมีประสิทธิภาพ

การกำกับดูแลงานตรวจสอบภายใน คณะกรรมการตรวจสอบและบริหารความเสี่ยง ได้พิจารณารายงานผลการตรวจสอบของสำนักตรวจสอบภายใน รวมทั้งติดตามผลการปฏิบัติงานของบริษัทและบริษัทย่อย ตามข้อสังเกตและข้อเสนอแนะของสำนักตรวจสอบภายในและผู้สอบบัญชี และได้ให้ความเห็นชอบแผนการตรวจสอบประจำปี 2569 ของสำนักตรวจสอบภายใน ซึ่งจัดทำขึ้นโดยพิจารณาถึงปัจจัยความเสี่ยงที่อาจเกิดขึ้น คณะกรรมการตรวจสอบและบริหารความเสี่ยง สามารถปฏิบัติงานตามกฎบัตรของคณะกรรมการตรวจสอบและบริหารความเสี่ยงได้อย่างมีประสิทธิภาพ รวมทั้งให้ความเห็นชอบการประเมินผลการปฏิบัติงานของสำนักตรวจสอบภายใน

สอบทานการปฏิบัติตามกฎหมายว่าด้วยหลักทรัพย์และตลาดหลักทรัพย์ ข้อกำหนดของตลาดหลักทรัพย์แห่งประเทศไทย และกฎหมายที่เกี่ยวข้องกับบริษัท คณะกรรมการตรวจสอบและบริหารความเสี่ยงได้สอบทานและกำกับให้มีการปฏิบัติตามกฎหมายว่าด้วยหลักทรัพย์และตลาดหลักทรัพย์ฯ ข้อกำหนดของ ก.ล.ต. และ ตลท. และกฎหมายอื่นที่เกี่ยวข้องกับการดำเนินธุรกิจของบริษัทอย่างเคร่งครัด

การพิจารณาแต่งตั้งผู้สอบบัญชีประจำปี 2569 คณะกรรมการตรวจสอบและบริหารความเสี่ยง ได้พิจารณาคัดเลือกผู้สอบบัญชี พิจารณาความเป็นอิสระของผู้สอบบัญชีและกำหนดค่าตอบแทนที่เหมาะสม และได้เสนอความเห็นต่อคณะกรรมการบริษัท สำหรับนำเสนอขออนุมัติต่อที่ประชุมสามัญผู้ถือหุ้นประจำปี 2569 เพื่อแต่งตั้ง นางสาวพิมพ์ใจ มานิตขจรกิจ ผู้สอบบัญชี รับอนุญาตเลขที่ 4521 หรือนางสาวเกศศิริ กาญจนประภาศิต ผู้สอบบัญชีรับอนุญาตเลขที่ 6014 หรือนางสาวณรยา ศรีสุข ผู้สอบบัญชีรับอนุญาตเลขที่ 9188 หรือนางสาวยุจิรา ตัวตน ผู้สอบบัญชีรับอนุญาตเลขที่ 10725 สังกัด บริษัท สำนักงาน อีวาย จำกัด เป็นผู้สอบบัญชีรับอนุญาตของบริษัท

นโยบายและกลยุทธ์ความยั่งยืน

ข้อมูลเกี่ยวกับนโยบายและเป้าหมายการจัดการด้านความยั่งยืน

นโยบายด้านความยั่งยืน

นโยบายด้านความยั่งยืน : ไม่มี

เป้าหมายการจัดการด้านความยั่งยืน

บริษัทมีการตั้งเป้าหมายการจัดการด้านความยั่งยืนหรือไม่ : ไม่มี

ข้อมูลเกี่ยวกับการทบทวนนโยบายและ/หรือเป้าหมายการจัดการด้านความยั่งยืนในรอบปีที่ผ่านมา

การทบทวนนโยบายและ/หรือเป้าหมายการจัดการด้านความยั่งยืนในรอบปีที่ผ่านมา

ในรอบปีที่ผ่านมาบริษัทมีการทบทวนนโยบายและ/หรือ : ไม่มี

เป้าหมายการจัดการด้านความยั่งยืน

ในรอบปีที่ผ่านมาบริษัทมีการเปลี่ยนแปลงและพัฒนาการเกี่ยว : ไม่มี

กับนโยบายและ/หรือเป้าหมายการจัดการด้านความยั่งยืน

ข้อมูลเกี่ยวกับการจัดการผลกระทบต่อผู้มีส่วนได้เสียในห่วงโซ่มูลค่าธุรกิจ

ห่วงโซ่มูลค่าธุรกิจ

การขับเคลื่อนธุรกิจเพื่อความยั่งยืน

การจัดการผลกระทบต่อผู้มีส่วนได้เสียในห่วงโซ่มูลค่าของธุรกิจ

ห่วงโซ่มูลค่าของธุรกิจ

บริษัทมีการจัดการบริหารห่วงโซ่มูลค่าของธุรกิจ โดยตระหนักถึงการสร้างคุณค่าอย่างยั่งยืนให้แก่ผู้มีส่วนได้เสียทุกฝ่าย ซึ่งเกี่ยวข้องกับการดำเนินธุรกิจตั้งแต่ต้นน้ำจนถึงปลายน้ำ โดยระบุเป็นห่วงโซ่มูลค่าของธุรกิจ

กิจกรรมหลัก

ประกอบด้วย 5 กิจกรรม ตามการดำเนินธุรกิจของในภาพรวมดังนี้

1. การบริหารจัดการการผลิต จัดหาและจัดซื้อวัตถุดิบที่มีคุณภาพ ให้ความสำคัญต่อการใช้วัตถุดิบในท้องถิ่น และจัดซื้อจัดหาด้วยความเป็นธรรมต่อเกษตรกรคู่สัญญาของบริษัท
2. การปฏิบัติการ ให้ความสำคัญกับการควบคุมการผลิต การแปรรูปวัตถุดิบ ที่ลดปริมาณการเกิดของเสียจากกระบวนการผลิตที่จะส่งผลกระทบต่อสิ่งแวดล้อม มีความปลอดภัยในกระบวนการผลิต ควบคุมคุณภาพสินค้าให้ได้มาตรฐานตามที่กำหนด บรรลุสินค้าในบรรจุภัณฑ์ที่ได้มาตรฐานเพื่อรักษาคุณภาพของสินค้า
3. การกระจายสินค้า คลังสินค้า สามารถจัดเก็บสินค้าให้คงคุณภาพของสินค้าได้เป็นอย่างดี การจัดเก็บและขนย้ายสินค้าดำเนินการได้สะดวก การคัดเลือกผู้ให้บริการขนส่งที่ได้มาตรฐาน ในการขนส่งสินค้าผ่านช่องทางบริหารจัดการจำหน่ายต่างๆ ซึ่งครอบคลุมทั้งการขายปลีกและการขายส่ง
4. การตลาดและการขาย กำหนดราคาอย่างเหมาะสม ให้ข้อมูลการผลิตบนฉลาก มีการกำหนดวันหมดอายุอย่างชัดเจน และแสดงเครื่องหมายบนบรรจุภัณฑ์เพื่อแสดงถึงคุณภาพและมาตรฐานของสินค้า มีช่องทางบริหารจัดการจำหน่ายต่างๆ ครอบคลุมการขายส่งและขายปลีก รวมถึงการขายต่างประเทศ
5. การบริการหลังการขาย การรับประกันสินค้า การประเมินความพึงพอใจของลูกค้า หน่วยงานบริการรับข้อคิดเห็น ข้อเสนอแนะ และคำติชมเกี่ยวกับสินค้า กิจกรรมสนับสนุน

เพื่อให้กิจกรรมหลักดำเนินการได้อย่างราบรื่นและบรรลุเป้าหมายนั้น จะต้องมี การสนับสนุนที่มีประสิทธิภาพ ปฏิบัติการอย่างเหมาะสม ทั้งการพัฒนาเทคโนโลยีเพื่อสินค้า การบริหารจัดการองค์กร การบริหารทรัพยากรบุคคล ระบบบัญชีและการเงิน ที่จะช่วยให้กิจกรรมหลัก ดำเนินได้อย่างลงตัว ช่วยให้ประหยัดค่าใช้จ่าย ลดระยะเวลาการทำงาน โดยงานที่ออกมามีประสิทธิภาพมากขึ้น

การวิเคราะห์ผู้มีส่วนได้เสียในห่วงโซ่คุณค่าของธุรกิจ

รายละเอียดการวิเคราะห์ผู้มีส่วนได้เสียในห่วงโซ่คุณค่าธุรกิจ

กลุ่มผู้มีส่วนได้เสีย	ความคาดหวังของผู้มีส่วนได้เสีย	การตอบสนองความคาดหวังของผู้มีส่วนได้เสีย	ช่องทางการมีส่วนร่วมและสื่อสาร
ผู้มีส่วนได้เสียภายในองค์กร			
• ผู้ถือหุ้น	<ul style="list-style-type: none"> ○ ผลการดำเนินงานที่เติบโตอย่างต่อเนื่อง ○ การจ่ายเงินปันผล ○ การเปิดเผยข้อมูลที่ถูกต้อง ครบถ้วน ○ การกำกับดูแลกิจการที่ดี ○ ระบบการตรวจสอบ และการควบคุมภายในที่ดี 	<ul style="list-style-type: none"> ○ สร้างผลประโยชน์ที่ดีและจ่ายเงินปันผลอย่างเหมาะสม ○ เปิดเผยข้อมูลอย่างโปร่งใสและทันเหตุการณ์ ○ กำหนดและปฏิบัติตามนโยบายและจรรยาบรรณทางธุรกิจ 	-
• พนักงาน	<ul style="list-style-type: none"> ○ ระบบผลตอบแทนและสวัสดิการที่เหมาะสม ○ ความก้าวหน้าและมั่นคงในอาชีพ ○ สภาพแวดล้อมการทำงานที่ดีและปลอดภัย ○ อบรมพัฒนาความรู้การทำงาน ○ ปฏิบัติอย่างเป็นธรรม ไม่กีดกันหรือเลือกปฏิบัติ 	<ul style="list-style-type: none"> ○ จัดค่าตอบแทนให้เหมาะสมกับตำแหน่งงาน ○ สนับสนุนศักยภาพและความมั่นคงก้าวหน้าในการทำงาน และเติบโตไปกับองค์กร ○ การทำงานอย่างปลอดภัย จัดการพื้นที่การทำงานให้ถูกต้องตามระบบ ISO 14001 และ ISO45001 ○ สนับสนุนการพัฒนาความสามารถในการทำงาน 	-
• ลูกค้า	<ul style="list-style-type: none"> ○ ได้รับสินค้าที่มีคุณภาพ ○ บริการหลังการขายที่ใส่ใจ มีการรับประกันสินค้า ○ บริหารจัดการข้อร้องเรียนที่มีคุณภาพ ○ ปกป้องข้อมูลและรักษาความลับของลูกค้า 	<ul style="list-style-type: none"> ○ พัฒนาและรักษาคุณภาพสินค้าเพื่อตอบสนองความต้องการของลูกค้า ○ จัดการปัญหาอย่างรวดเร็วและมีประสิทธิภาพ ○ มีมาตรการเพื่อปกป้องข้อมูลและความลับของลูกค้า 	-

กลุ่มผู้มีส่วนได้เสีย	ความคาดหวังของผู้มีส่วนได้เสีย	การตอบสนองความคาดหวังของผู้มีส่วนได้เสีย	ช่องทางการมีส่วนร่วมและสื่อสาร
• คู่ค้า	<ul style="list-style-type: none"> ○ ปฏิบัติต่อคู่ค้าอย่างเป็นธรรม โปร่งใส และเท่าเทียม ○ ปฏิบัติตามสัญญาข้อตกลง ○ สร้างความสัมพันธ์ทางธุรกิจในระยะยาว 	<ul style="list-style-type: none"> ○ ปฏิบัติตามกรอบการซื้อขายสินค้าและบริการอย่างสุจริต ○ หลักการคัดเลือกคู่ค้าและกระบวนการตรวจสอบที่ชัดเจน ○ ประเมินผลอย่างเป็นธรรม ○ ปฏิบัติตามเงื่อนไขทางการค้าอย่างเคร่งครัด 	-
ผู้มีส่วนได้เสียภายนอกองค์กร			
• ชุมชน	<ul style="list-style-type: none"> ○ รับผิดชอบต่อสังคม คำนึงถึงผลประโยชน์โดยรวม ○ ส่งเสริมและสนับสนุนการพัฒนากิจกรรมที่เป็นประโยชน์ต่อสังคม สิ่งแวดล้อม ควบคู่ไปกับการรับผิดชอบต่อสังคม สิ่งแวดล้อม ควบคู่ไปกับการใช้ทรัพยากรร่วมกันอย่างมีประสิทธิภาพ 	<ul style="list-style-type: none"> ○ เข้าร่วมกิจกรรมที่เป็นประโยชน์ต่อชุมชนและสังคม ○ ส่งเสริมและสนับสนุนสิ่งที่เป็นประโยชน์ต่อสิ่งแวดล้อมและความปลอดภัยของชุมชน ○ รับข้อเสนอแนะ ข้อร้องเรียน จากชุมชน เพื่อหาแนวทางปรับปรุงและแก้ไขร่วมกัน 	-
• หน่วยงานภาครัฐและหน่วยงานกำกับดูแล	<ul style="list-style-type: none"> ○ ปฏิบัติตามกฎหมายและนโยบายของภาครัฐ ○ ให้ความร่วมมือในการส่งมอบข้อมูล รายงาน เอกสาร ต่างๆ ไปยังส่วนราชการที่กำหนด ครบถ้วน 	<ul style="list-style-type: none"> ○ ปฏิบัติตามกฎหมายที่เกี่ยวข้องรวมทั้งด้านสิ่งแวดล้อมและความปลอดภัย ○ ส่งรายงานเอกสารต่างๆ ไปยังส่วนราชการที่กำหนด ครบถ้วน 	-

ข้อมูลเกี่ยวกับประเด็นสำคัญด้านความยั่งยืนขององค์กร (Material topics)

ประเด็นสำคัญด้านความยั่งยืนขององค์กร (Material topics)

บริษัทมีการระบุประเด็นสำคัญด้านความยั่งยืนขององค์กร : ไม่มี
 ในรอบปีที่ผ่านมาบริษัทมีการทบทวน :
 ประเด็นสำคัญด้านความยั่งยืนขององค์กร

รายละเอียดประเด็นสำคัญด้านความยั่งยืนขององค์กร (Material topics)

ข้อมูลเกี่ยวกับรายงานความยั่งยืน

รายงานความยั่งยืน

รายงานความยั่งยืนของบริษัท : ไม่มีข้อมูล

มาตรฐานการเปิดเผยข้อมูลด้านความยั่งยืน

การบริหารความเสี่ยงด้านความยั่งยืน

ข้อมูลเกี่ยวกับนโยบายและแผนการบริหารความเสี่ยง

นโยบายและแผนการบริหารความเสี่ยง

นโยบายการบริหารจัดการความเสี่ยง

คณะกรรมการบริษัท นำตาลครบุรี จำกัด (มหาชน) ได้มุ่งมั่นและให้ความสำคัญในการบริหารความเสี่ยง โดยกำหนดกระบวนการบริหารจัดการความเสี่ยงโดยครอบคลุมความเสี่ยงด้านกลยุทธ์ ด้านปฏิบัติการ ด้านการเงิน ด้านสภาพคล่อง ด้านกฎหมายและกฎระเบียบ ด้านการทุจริตคอร์รัปชัน ด้านเทคโนโลยีสารสนเทศ ด้านการตลาด ด้านสิทธิมนุษยชน รวมถึงประเด็นด้านสังคมและสิ่งแวดล้อม และเหตุการณ์ภายนอกที่ส่งผลกระทบต่อบริษัท เพื่อให้สามารถบริหารจัดการความเสี่ยงได้อย่างเป็นระบบ ลดโอกาสหรือความเสียหายที่อาจเกิดจากความเสี่ยง ที่จะส่งผลกระทบต่อการบรรลุวัตถุประสงค์ของบริษัทให้อยู่ในระดับที่ยอมรับได้ และสอดคล้องไปในทิศทางเดียวกับแผนกลยุทธ์ของบริษัทโดยครอบคลุมถึง

- เหตุที่มาของความเสี่ยง ที่ส่งผลกระทบต่อบริษัททั้งที่เป็นตัวเงิน และไม่ใช่ว่าเงิน รวมทั้งจัดให้มีการทบทวนปัจจัยเสี่ยงทุกครั้งที่มีการเปลี่ยนแปลงของปัจจัยเสี่ยงด้านต่างๆ ที่ส่งผลกระทบต่อบริษัท

- ประเภทความเสี่ยง และกำหนดระดับความเสี่ยงที่ยอมรับได้เพื่อใช้เป็นเกณฑ์ในการตอบสนองความเสี่ยงต่อบริษัท
- การประเมินความเสี่ยง โดยประเมินโอกาสเกิดและผลกระทบของความเสี่ยงทั้งในเชิงปริมาณ และ/หรือ เชิงคุณภาพ
- การจัดการความเสี่ยง และการติดตามความเสี่ยงแต่ละประเภทตามลำดับความสำคัญ โดยมีการติดตามความเสี่ยงอย่างสม่ำเสมอและทันต่อเหตุการณ์ แนวปฏิบัติ

ต่อเหตุการณ์ แนวปฏิบัติ

1. บริษัทดำเนินธุรกิจภายใต้ความเสี่ยงที่ยอมรับได้ เพื่อให้บรรลุวัตถุประสงค์ของบริษัท โดยกำหนดให้การบริหารความเสี่ยงเป็นส่วนหนึ่งของการจัดทำ แผนธุรกิจประจำปี การบริหารงานและตัดสินใจ รวมถึงกระบวนการบริหารโครงการต่างๆ

2. บริษัทจัดให้มีกระบวนการ แนวทาง และมาตรการในการบริหารความเสี่ยง ที่มีคุณภาพเหมาะสมในระดับสากลและเพียงพอ รวมถึงการบ่งชี้ วิเคราะห์ ประเมิน จัดลำดับ จัดการ ควบคุม ติดตาม รายงาน ประเมินผล และสื่อสารให้ข้อมูลเกี่ยวกับความเสี่ยงอย่างต่อเนื่อง สม่ำเสมอ และปฏิบัติทั่วทั้งบริษัท 3. จัดให้มีระบบการควบคุมภายในที่ครอบคลุมความเสี่ยงประเภทต่างๆ ที่สำคัญทุกด้าน ทั้งด้านกลยุทธ์ด้านปฏิบัติการ ด้านการเงิน ด้านสภาพคล่อง ด้าน

กฎหมายและกฎระเบียบ ด้านการทุจริตคอร์รัปชัน ด้านการตลาด ด้านเทคโนโลยีสารสนเทศ ด้านการคุ้มครองผู้บริโภค ด้านสิทธิมนุษยชน รวมถึง

ประเด็น ด้านสังคมและสิ่งแวดล้อม เพื่อให้บริษัทมีระบบการควบคุมภายในที่เหมาะสมและมีประสิทธิภาพ

4. ผู้บริหารและพนักงานทุกคนของบริษัทเป็นเจ้าของความเสี่ยง ซึ่งมีหน้าที่ความรับผิดชอบในการระบุ และประเมินความเสี่ยงของหน่วยงานที่ตน

รับผิดชอบ รวมทั้งกำหนดมาตรการที่เหมาะสม เพื่อจัดการความเสี่ยง

5. มุ่งเน้นให้พนักงานทุกระดับบริหารความเสี่ยงในเชิงรุก พร้อมทั้งจัดให้มีแผนดำเนินธุรกิจอย่างต่อเนื่อง (Business Continuity Plan) สำหรับประเด็นที่มี

สาระสำคัญต่อธุรกิจ

6. ความเสี่ยงที่อาจกระทบต่อแผนธุรกิจและกลยุทธ์ของบริษัท ซึ่งมีความเสี่ยงอยู่ในระดับสูงและสูงมากทั้งหมด ต้องรายงานให้คณะกรรมการบริหาร คณะ

กรรมการบริหารความเสี่ยง และคณะกรรมการบริษัทรับทราบ 7. บริษัทส่งเสริมวัฒนธรรมการบริหารความเสี่ยงเพื่อสร้างความ

เข้าใจ จิตสำนึก และ

ความรับผิดชอบร่วมกันในเรื่องความเสี่ยง การควบคุม และผลกระทบของความเสี่ยงต่อบริษัท ในกระบวนการบริหารและปฏิบัติงานทั่วทั้งบริษัท

ข้อมูลเกี่ยวกับมาตรฐานการบริหารความเสี่ยงด้าน ESG

มาตรฐานเกี่ยวกับการบริหารความเสี่ยงด้าน ESG

มาตรฐานเกี่ยวกับการบริหารความเสี่ยงด้าน ESG : ไม่มี

ข้อมูลเกี่ยวกับปัจจัยความเสี่ยงด้าน ESG

ปัจจัยความเสี่ยงต่อการดำเนินธุรกิจของบริษัท

ความเสี่ยงต่อการดำเนินธุรกิจของบริษัทหรือกลุ่มบริษัทในปัจจุบัน

ความเสี่ยงที่ 1 ความเสี่ยงจากการผันผวนของรายได้จากการขายน้ำตาล

หัวข้อความเสี่ยงที่เกี่ยวข้อง : ความเสี่ยงด้านกลยุทธ์และการประกอบธุรกิจ

- ความผันผวนในอุตสาหกรรมที่ดำเนินธุรกิจอยู่

ความเสี่ยงด้าน ESG : ไม่ใช่

ลักษณะความเสี่ยง

การผลิตและจำหน่ายน้ำตาลจะมีผลกระทบจากฤดูกาลของอ้อย (Seasonal Effect) ปกติฤดูกาลตัดอ้อยในประเทศไทย จะเริ่มตั้งแต่ช่วงปลายเดือนพฤศจิกายนถึงต้นเดือนธันวาคมและสิ้นสุดการนำอ้อยเข้าหีบในกระบวนการผลิตน้ำตาลในช่วงปลายเดือนมีนาคมหรือต้นเดือนเมษายน ส่วนกระบวนการผลิตน้ำตาลทรายยังคงมีความต่อเนื่อง โรงงานน้ำตาลจะเริ่มขายน้ำตาลตั้งแต่เดือนมกราคมเป็นต้นไป และจะทยอยขายไปเรื่อยๆ จนถึงสิ้นปี

ผลกระทบจากความเสียหาย

บริษัทพิจารณาจังหวะในการขายน้ำตาลจากปัจจัยต่างๆ เช่น ระดับสินค้าคงเหลือที่มีอยู่ การประมาณการผลผลิต และระดับราคาน้ำตาลในตลาดโลก การขายน้ำตาลของบริษัทจึงไม่สม่ำเสมอในแต่ละไตรมาส

มาตรการจัดการความเสี่ยง

-

ความเสี่ยงที่ 2 ความเสี่ยงจากความผันผวนของราคาน้ำตาลตลาดโลก

หัวข้อความเสี่ยงที่เกี่ยวข้อง : ความเสี่ยงด้านกลยุทธ์และการประกอบธุรกิจ

- ความไม่แน่นอนของภาวะเศรษฐกิจ

ความเสี่ยงด้าน ESG : ไม่ใช่

ลักษณะความเสี่ยง

ในการซื้อขายน้ำตาลในตลาดโลกนั้น น้ำตาลจัดได้ว่าเป็นสินค้าหนึ่งที่มีความผันผวนทางด้านราคาสูงเมื่อเทียบกับสินค้าเกษตรอื่นๆ โดยราคาน้ำตาลทรายในตลาดโลกจะขึ้นอยู่กับปัจจัยหลายอย่าง เช่น อุปสงค์ อุปทาน ของประเทศผู้ผลิต ผู้บริโภค ผู้ส่งออก และผู้นำเข้า รวมถึงการเก็งกำไรจากนักเก็งกำไรในตลาดสินค้าโภคภัณฑ์ (Commodity Market) อีกทั้งยังเกี่ยวข้องกับสภาพภูมิอากาศที่เอื้ออำนวยหรือเป็นอุปสรรคต่อการเพาะปลูกของแต่ละประเทศ นโยบายการส่งเสริม การแทรกแซง การส่งออก การนำเข้า ของอุตสาหกรรมน้ำตาลของภาครัฐ โดยเฉพาะในกลุ่มประเทศที่พัฒนาแล้ว อีกทั้งปัจจุบันราคาน้ำตาลยังมีส่วนหนึ่งที่สัมพันธ์กับราคาน้ำมันเชื้อเพลิงด้วย เนื่องจากอ้อยรวมถึงกากน้ำตาลสามารถนำไปผลิตเป็นแอลกอฮอล์หรือที่เรียกว่าเอทานอล สำหรับผสมกับน้ำมันเพื่อใช้เป็นเชื้อเพลิงในรถยนต์ได้ด้วย ปัจจัยดังกล่าวส่งผลให้ราคาซื้อขายน้ำตาลในตลาดโลกมีความผันผวนสูง

ผลกระทบจากความเสียหาย

ความผันผวนของราคาน้ำตาลในตลาดโลก ทำให้บริษัทต้องบริหารความเสี่ยงโดยใช้ ตราสารทางการเงินที่เหมาะสม เช่น สิทธิที่จะซื้อหรือขายน้ำตาล เพื่อลดความผันผวนของกำไรของบริษัทจากความเสี่ยงจากการผันผวนของราคาน้ำตาลในตลาดโลกอย่างไรก็ตาม การป้องกันความเสี่ยงดังกล่าว อาจส่งผลกระทบในทางลบต่อผลการดำเนินงานของบริษัทรายไตรมาสได้ เนื่องจากบริษัทต้องบันทึกบัญชีกำไรขาดทุนจากการป้องกันความเสี่ยงในงบกำไรขาดทุนตามมูลค่ายุติธรรมของตราสารทางการเงินทุกสิ้นงวดบัญชี ซึ่งอาจไม่ตรงกับงวดที่บริษัทส่งมอบสินค้าน้ำตาล

มาตรการจัดการความเสี่ยง

บริษัทได้ลงทุนในโครงการต่อยอด เช่น โครงการโรงงานผลิตกระแสไฟฟ้าจากเชื้อเพลิงชีวมวล ทำให้ในอนาคตผลประโยชน์ประกอบกิจการของบริษัทจะพึ่งพิงกับราคาน้ำตาลตลาดโลกน้อยลง

ความเสี่ยงที่ 3 ความเสี่ยงจากอัตราแลกเปลี่ยน

หัวข้อความเสี่ยงที่เกี่ยวข้อง : ความเสี่ยงด้านกลยุทธ์และการประกอบธุรกิจ

- นโยบายของรัฐ

ความเสี่ยงด้าน ESG : ไข่

ลักษณะความเสี่ยง

บริษัทส่งออกน้ำตาลประมาณร้อยละ 75 ของยอดขายทั้งหมด โดยส่วนใหญ่อ้างอิงจากสกุลเงินเหรียญดอลลาร์สหรัฐ ยอดขายของบริษัท จึงมีความผันผวนตามอัตราแลกเปลี่ยน

ผลกระทบจากความเสียหาย

การกำหนดราคาอ้อยที่บริษัทต้องจ่ายให้ชาวไร่ตามระบบแบ่งปันผลประโยชน์ 70:30 ทำให้ต้นทุนค่าอ้อยของบริษัทผันผวนตามอัตราแลกเปลี่ยนเช่นเดียวกัน ดังนั้น รายได้และต้นทุนส่วนใหญ่ของบริษัท จึงมีความสัมพันธ์กับอัตราแลกเปลี่ยนไปในทิศทางเดียวกัน (Natural Hedge)

มาตรการจัดการความเสี่ยง

บริษัทพิจารณาใช้สัญญาซื้อขายอัตราแลกเปลี่ยนเพื่อลดผลกระทบจากการผันผวนของอัตราแลกเปลี่ยนที่มีต่อผลประกอบการของบริษัท อย่างไรก็ตาม การป้องกันความเสี่ยงดังกล่าว อาจส่งผลกระทบในทางลบต่อผลการดำเนินงานของบริษัทในระยะยาวได้

ความเสี่ยงที่ 4 ความเสี่ยงจากการจัดหาวัตถุดิบ-อ้อย

หัวข้อความเสี่ยงที่เกี่ยวข้อง : ความเสี่ยงด้านกลยุทธ์และการประกอบธุรกิจ

- ความผันผวนในอุตสาหกรรมที่ดำเนินธุรกิจอยู่
- การเปลี่ยนแปลงสภาพภูมิอากาศและการเกิดภัยพิบัติ

ความเสี่ยงด้าน ESG : ไข่

ลักษณะความเสี่ยง

บริษัทเป็นผู้ผลิตและจำหน่ายผลิตภัณฑ์น้ำตาลทรายและผลิตภัณฑ์พลอยได้ ซึ่งใช้อ้อยเป็นวัตถุดิบหลักในการผลิต ดังนั้น ผลประกอบการของบริษัท จึงมีความเสี่ยงเกี่ยวเนื่องกับปริมาณอ้อยที่สามารถจัดหาเข้าสู่กระบวนการผลิต โดยปัจจัยที่มีผลต่อปริมาณอ้อยประกอบด้วย

- (1) พื้นที่ในการเพาะปลูกอ้อย (จำนวนไร่) ที่เปลี่ยนแปลงไป ซึ่งอาจเกิดจากการที่เกษตรกรเปลี่ยนไปเพาะปลูกพืชไร่ชนิดอื่นที่ให้ผลตอบแทนสูงกว่าการปลูกอ้อย หรือเกิดจากนโยบายการส่งเสริมของภาครัฐในการปลูกพืชไร่ชนิดอื่น และ
- (2) สภาพภูมิอากาศและปริมาณน้ำฝน ซึ่งจะส่งผลกระทบต่อปริมาณอ้อยต่อพื้นที่เพาะปลูก ซึ่งหากปัจจัยดังกล่าวมีการเปลี่ยนแปลงอาจทำให้ปริมาณอ้อยต่อไร่ลดลงไปด้วย โดยบริษัทมีนโยบายช่วยเหลือเกษตรกรในเรื่องดังกล่าว เช่น การพัฒนาระบบชลประทาน โดยการขุดบ่อบาดาล เพื่อรับมือในช่วงหน้าแล้ง หรือในช่วงฝนขาดระยะเป็นต้น และ
- (3) พันธุ์อ้อยของเกษตรกร โดยบริษัทได้จัดสรรการใช้พันธุ์อ้อยให้เหมาะสมกับพื้นที่ปลูก โดยบริษัทมีการจัดทำแปลงทดสอบและคัดเลือกพันธุ์อ้อยใหม่ๆ ที่ให้ผลตอบแทนสูงแก่ชาวไร่ และสามารถผลิตน้ำตาลต่อตันอ้อยได้มากขึ้น

ผลกระทบจากความเสียหาย

หากพื้นที่การเพาะปลูกอ้อยลดลง หรือสภาพภูมิอากาศแห้งแล้งเป็นเหตุให้ปริมาณผลผลิตอ้อยทั่วประเทศลดลง จะทำให้บริษัทผลิตน้ำตาลได้ในปริมาณที่ลดลง ต้นทุนต่อหน่วยโดยเฉพาะในส่วนของต้นทุนคงที่ต่อหน่วยจะสูงขึ้น กำไรต่อหน่วยลดลงและสุดท้าย ส่งผลให้กำไรของบริษัทลดลง ยิ่งไปกว่านั้นในปีที่มีปริมาณอ้อยทั่วประเทศต่ำมาก โรงงานน้ำตาลบริเวณใกล้เคียงกันจะแข่งขันซื้ออ้อยมากขึ้นเพื่อรักษาสัดส่วนปริมาณอ้อยเข้าหีบไว้ ซึ่งอาจส่งผลให้ต้นทุนค่าวัตถุดิบของบริษัทสูงขึ้น และส่งผลให้ผลกำไรของบริษัทลดลง

มาตรการจัดการความเสี่ยง

อย่างไรก็ตาม เนื่องจากประเทศไทยเป็นผู้ส่งออกน้ำตาลเป็นอันดับสองของโลกและเป็นผู้ส่งออกน้ำตาลหลักที่จำหน่ายให้กับประเทศในภูมิภาคเอเชีย ในปีนี้ประเทศไทยมีปริมาณอ้อยที่ส่งเข้ากระบวนการผลิตน้ำตาลลดน้อยลงจะมีผลให้ เกิดภาวะขาดแคลนน้ำตาลในภูมิภาคเอเชีย ซึ่งจะเป็นแรงกดดันทำให้ราคาขายน้ำตาลในต่างประเทศปรับตัวสูงขึ้น ทำให้ช่วยชดเชยผลกระทบจากปริมาณอ้อยเข้าหีบที่ลดลงและภาวะต้นทุนที่เพิ่มสูงขึ้นได้ นอกจากนี้ บริษัทได้ตระหนักถึงความสำคัญของการสร้างความมั่นคงที่ยั่งยืนของวัตถุดิบ-อ้อย โดยบริษัทได้ให้ความช่วยเหลือแก่เกษตรกรชาวไร่อ้อย ไม่ว่าจะเป็นการสนับสนุนเงินกู้ยืม เพื่อการเพาะปลูก ปู๋ พันธุ์อ้อย การทำระบบชลประทาน และการนำเทคโนโลยีเข้ามาช่วยเพิ่มผลผลิตและประสิทธิภาพการเพาะปลูก โดยมีเป้าหมายหลักเพื่อให้ชาวไร่ที่อยู่ในการดูแลของบริษัทได้รับผลตอบแทนที่ดี จากการปลูกอ้อยในระยะยาว เป็นแรงจูงใจให้ชาวไร่ปลูกอ้อยและส่งออกให้กับบริษัทอย่างต่อเนื่อง

ความเสี่ยงที่ 5 ความเสี่ยงเรื่องต้นทุนค่าอ้อย

หัวข้อความเสี่ยงที่เกี่ยวข้อง : ความเสี่ยงด้านกลยุทธ์และการประกอบธุรกิจ

- นโยบายของรัฐ
- การแข่งขัน / การเพิ่มขึ้นของคู่แข่ง / การเข้ามาดำเนินธุรกิจได้โดยง่าย

ของผู้ค้ารายใหม่

- ความไม่แน่นอนของภาวะเศรษฐกิจ

ความเสี่ยงด้าน ESG : ไซ

ลักษณะความเสี่ยง

อุตสาหกรรมอ้อยและน้ำตาลในประเทศไทยได้กำหนดระบบการจัดสรรผลประโยชน์ ระหว่างชาวไร้อ้อยและโรงงานน้ำตาลตามระบบ 70:30 ซึ่งโรงงานจะต้องจ่ายราคาอ้อยให้ชาวไร่ตามราคาที่คำนวณโดย กอน. เพื่อแบ่งผลประโยชน์จากการผลิตน้ำตาลให้ชาวไร่ได้ผลประโยชน์ 70 ส่วนจาก 100 ส่วน โดย กอน. จะคำนวณค่าอ้อยที่โรงงานน้ำตาลต้องจ่ายให้ชาวไร่โดยอ้างอิงจากราคาน้ำตาลขายเฉลี่ยที่ บริษัท อ้อยและน้ำตาลไทย จำกัด หรือ อนท. สามารถขายได้จริง

ผลกระทบจากความเสี่ยง

หากบริษัทไม่สามารถขายน้ำตาลในตลาดต่างประเทศ (ตามโควตา ค.) ได้ในราคาที่สูงกว่าราคาเฉลี่ยที่ อนท. ขายได้จริงจะทำให้บริษัทต้องจ่ายค่าอ้อยในราคาที่สูงเมื่อเทียบกับยอดขายของบริษัท ส่งผลให้อัตรากำไรและผลกำไรของบริษัท ลดลง

มาตรการจัดการความเสี่ยง

บริษัทมีการบริหารความเสี่ยงโดยติดตามช่วงเวลาและปริมาณการขายของ อนท. อย่างใกล้ชิด เพื่อให้แน่ใจว่าบริษัทสามารถขายน้ำตาลได้ในราคาที่เหมาะสมเปรียบเทียบกับ อนท. โดยราคาขายเฉลี่ยสำหรับการขายต่างประเทศ (ตามโควตา ค.) ของบริษัทใน 3 ปีหลังสูงกว่าราคาขายเฉลี่ยที่ อนท. สามารถขายได้จริงในแต่ละปี

ความเสี่ยงที่ 6 ความเสี่ยงจากคุณภาพของวัตถุดิบ-อ้อย

หัวข้อความเสี่ยงที่เกี่ยวข้อง : ความเสี่ยงด้านกลยุทธ์และการประกอบธุรกิจ

- การเปลี่ยนแปลงสภาพภูมิอากาศและการเกิดภัยพิบัติ

ความเสี่ยงด้าน ESG : ไซ

ลักษณะความเสี่ยง

คุณภาพของอ้อยหรือค่าความหวานของอ้อยเป็นปัจจัยที่มีผลต่อปริมาณน้ำตาลที่ผลิตได้ของบริษัทโดยปัจจัยที่มีผลกระทบต่อคุณภาพของอ้อย ได้แก่ สภาพภูมิอากาศที่แปรปรวน เช่น ฝนหลงฤดูในช่วงที่มีการเก็บเกี่ยวอ้อย ซึ่งเป็นสาเหตุสำคัญที่ทำให้คุณภาพอ้อยในด้านความหวานลดลง ประกอบกับการขายน้ำตาลส่วนใหญ่เป็นการขายโดยผ่านสัญญาซื้อขายล่วงหน้ากล่าวคือ มีการเข้าตกลงซื้อขายโดยกำหนดปริมาณและราคาไว้ก่อนส่งมอบน้ำตาลจริงประมาณ 6 เดือนถึง 1 ปี

ผลกระทบจากความเสี่ยง

ในกรณีที่อ้อยที่นำเข้าสู่กระบวนการผลิตมีความหวานน้อยกว่าปกติจะทำให้บริษัทผลิตน้ำตาลได้น้อยกว่าจำนวนที่คาดการณ์ไว้ และหากบริษัทได้ทำการขายล่วงหน้าไปก่อนแล้ว บริษัทอาจประสบปัญหาสินค้าไม่เพียงพอที่จะส่งมอบให้แก่ลูกค้าได้

มาตรการจัดการความเสี่ยง

บริษัทมีการติดตามบริหารความเสี่ยงที่จะเกิดขึ้นจากคุณภาพของอ้อยอย่างใกล้ชิด ในกรณีที่ความหวานของอ้อยลดลงกว่าปกติ บริษัทอาจพิจารณาจัดซื้อสินค้าเพื่อทำการส่งมอบให้แก่ลูกค้าหรือเลือกใช้ตราสารทางการเงินที่เหมาะสม เช่น สิทธิที่จะซื้อหรือขายน้ำตาล เพื่อทำการบริหารความเสี่ยงข้างต้น

ความเสี่ยงที่ 7 ความเสี่ยงจากการเกิดหนี้เสียจากระบบการให้สินเชื่อชาวไร้อ้อย (เงินเกี่ยว)

หัวข้อความเสี่ยงที่เกี่ยวข้อง : ความเสี่ยงด้านกลยุทธ์และการประกอบธุรกิจ

- การพึ่งพาคู่ค้าหรือตัวแทนจำหน่ายรายใหญ่หรือน้อยราย

ความเสี่ยงด้าน ESG : ไซ

ลักษณะความเสี่ยง

ในการประกอบกิจการโรงงานน้ำตาล จะมีการสนับสนุนการลงทุนปลูกอ้อยให้กับชาวไร้อ้อย เพื่อใช้ในการปลูกอ้อยเข้ามาส่งให้กับโรงงาน ซึ่งการให้เงินลงทุนนี้จะมีการช่วยเหลือในรูปแบบของการจัดหาเงินจากรธนาคารและอาจเป็นในรูปแบบอื่นที่ไม่ใช่การเงิน เช่น การช่วยเหลือเรื่องปุ๋ย พันธุ์อ้อย จักรกลเกษตร เป็นต้น ซึ่งตามแนวปฏิบัติที่เกือบทุกโรงงานน้ำตาลทำนี้รู้จักกันในชื่อว่า การปล่อยเงินเกี่ยว หรือ การปล่อยเกี่ยว ซึ่งเป็นเสมือนกับการจองอ้อยสำหรับเข้าหีบในโรงงาน ภายหลังจากที่อ้อยโตขึ้น พร้อมตัดจะเป็นช่วงเดียวกับช่วงโรงงานน้ำตาลเริ่มเปิดหีบอ้อย

ผลกระทบจากความเสี่ยง

ในปีที่สภาวะภูมิอากาศแห้งแล้งหรือเกิดโรคระบาดขึ้นอาจทำให้ชาวไร่ไม่สามารถนำอ้อยมาส่งได้ตามที่ตกลงไว้ บริษัทจะมีค่าใช้จ่ายหนี้สงสัยจะสูญเพิ่มขึ้น และส่งผลให้กำไรของบริษัทลดลง

มาตรการจัดการความเสี่ยง

บริษัทให้ความสำคัญแก่การบริหารความเสี่ยงจากการปล่อยเงินกู้ดังกล่าว จึงจัดให้มีการควบคุมตั้งแต่เริ่มกระบวนการปล่อยเงินกู้จนถึงระบบติดตามเก็บหนี้ โดยบริษัทได้จัดตั้งคณะกรรมการบริหารเงินส่งเสริมเพื่อทำหน้าที่อนุมัติการปล่อยเงินกู้ ซึ่งในการพิจารณาเงินกู้ที่จะปล่อยให้กับชาวไร่ คณะกรรมการจะต้องพิจารณาถึง พื้นที่ปลูกอ้อย จำนวนอ้อยที่คาดว่าจะปลูกได้รวมถึงประวัติการส่งอ้อยและการชำระหนี้ ของลูกหนี้ แต่ละรายบริษัทยังจัดให้มีการ ติดตามการเพาะปลูกอ้อยของชาวไร่ที่รับการสนับสนุนเงินกู้จากบริษัทอย่างต่อเนื่อง โดยได้นำระบบดาวเทียมมาใช้ในการตรวจสอบ และวัดขนาดพื้นที่ปลูกอ้อยที่เรียกว่า GIS (Geographic Information System) มาเป็นเครื่องมือในการทำงาน ทำให้ข้อมูลพื้นที่อ้อยของโรงงานมีความแม่นยำและทำให้การติดตามผลผลิตอ้อยมีประสิทธิภาพมากขึ้น

ความเสี่ยงที่ 8 ความเสี่ยงเรื่องผลกระทบต่อสิ่งแวดล้อม

หัวข้อความเสี่ยงที่เกี่ยวข้อง : ความเสี่ยงด้านกลยุทธ์และการประกอบธุรกิจ

- ความเสี่ยงที่เกี่ยวข้องกับสิ่งแวดล้อม สังคม และบรรษัทภิบาล (ESG)

ความเสี่ยงด้าน ESG : ใ้

ลักษณะความเสี่ยง

เรื่องของฝุ่นละอองที่เกิดจากกระบวนการผลิต

ผลกระทบจากความเสียหาย

บริษัทให้ความสำคัญต่อการบริหารจัดการเพื่อให้การประกอบธุรกิจของบริษัทไม่ส่งผลกระทบต่อสิ่งแวดล้อมและมีนโยบายในการควบคุมกระบวนการผลิตให้อยู่ภายใต้มาตรฐานอุตสาหกรรมมาโดยตลอด โดยในเรื่องของฝุ่นละอองจากโรงงานบริษัทได้ทำการซ่อมแซมและติดตั้งอุปกรณ์ดักฝุ่น รวมถึงปรับปรุงระบบการกรองฝุ่นของปล่องควันเพิ่มเติมด้วยการติดตั้งเครื่องดักจับฝุ่นด้วยน้ำ (Wet Scrubber) และวิธีการดักจับฝุ่นด้วยไฟฟ้าสถิตย์ (Electrostatic Precipitator)

มาตรการจัดการความเสี่ยง

บริษัทได้รับการรับรองระบบการจัดการด้านสิ่งแวดล้อม ISO 14001:2004 ซึ่งหมายถึงบริษัทให้ความสำคัญต่อการบริหารจัดการด้านสิ่งแวดล้อมอย่างเป็นระบบ อย่างไรก็ตามบริษัทไม่สามารถรับประกันได้ว่าบริษัทจะไม่ถูกร้องเรียนในเรื่องเกี่ยวกับผลกระทบต่อสิ่งแวดล้อมอีกในอนาคต รวมถึงผลกระทบต่อผลการดำเนินงานและฐานะทางการเงินของบริษัทจากการถูกร้องเรียนในเรื่องที่เกี่ยวกับผลกระทบต่อสิ่งแวดล้อม

ความเสี่ยงที่ 9 ความเสี่ยงจากการทุจริตในองค์กร

หัวข้อความเสี่ยงที่เกี่ยวข้อง : ความเสี่ยงด้านกลยุทธ์และการประกอบธุรกิจ

- ความเสียหายด้านภาพลักษณ์และชื่อเสียง

ความเสี่ยงด้าน ESG : ใ้

ลักษณะความเสี่ยง

การทุจริตคอร์รัปชันกับลูกค้า หรือหน่วยงานภายนอกองค์กร

ผลกระทบจากความเสียหาย

บริษัทยึดถือจริยธรรมและคุณธรรมเป็นหลักสำคัญในการประกอบธุรกิจ และไม่เพิกเฉยต่อการกระทำใดๆ ที่อาจนำไปสู่การทุจริตและคอร์รัปชัน แม้ว่ากรกระทำนั้นเป็นการเอื้อประโยชน์แก่บริษัทก็ตาม

มาตรการจัดการความเสี่ยง

มีการกำหนดหน้าที่ความรับผิดชอบ แนวทางการปฏิบัติ และข้อกำหนดในการดำเนินการที่ชัดเจน และเป็นรูปธรรม ซึ่งบริษัทยังคงให้ความสำคัญกับการต่อต้านการทุจริตอย่างจริงจัง

ความเสี่ยงที่ 10 ความเสี่ยงจากนโยบายภาครัฐ

หัวข้อความเสี่ยงที่เกี่ยวข้อง : ความเสี่ยงด้านกลยุทธ์และการประกอบธุรกิจ

- นโยบายของรัฐ

ความเสี่ยงด้าน ESG : ใ้

ลักษณะความเสี่ยง

อุตสาหกรรมอ้อยและน้ำตาลทรายในประเทศไทยถูกควบคุมและกำกับดูแลโดยคณะกรรมการอ้อยและน้ำตาล(กอน.) ภายใต้พระราชบัญญัติอ้อยและน้ำตาลทราย พ.ศ. 2527 ซึ่งมีการปรับปรุงเปลี่ยนแปลงพระราชบัญญัติอ้อยและน้ำตาลทราย พ.ศ. 2527 ภายหลังจากผ่านการทำประชาพิจารณ์และผ่านคณะกรรมการชุดต่างๆ กลับกรองแล้วก็ตาม แต่ในขณะนี้เรื่องดังกล่าวยังมิได้เสนอต่อคณะรัฐมนตรีเพื่อให้ความเห็นชอบแต่อย่างใด การจัดสรรส่วนแบ่งรายได้ของระบบระหว่างโรงงานน้ำตาลและเกษตรกรชาวไร่อ้อยภายใต้ระบบแบ่งปันผลประโยชน์ 70:30

และการควบคุมการเข้ามาทำธุรกิจของผู้ประกอบการรายใหม่ เป็นต้น จะเห็นได้ว่านโยบาย กฎระเบียบต่างๆ ที่ออกโดยคณะกรรมการอ้อย และน้ำตาลทราย (กอน.) ล้วนมีผลกระทบต่อต้นทุนการผลิตและผลประกอบการของบริษัท เช่น ระบบแบ่งปันผลประโยชน์ 70:30 จะเป็นที่มาของการคำนวณราคาอ้อยที่โรงงานน้ำตาลจะต้องจ่ายให้กับชาวไร่ ข้อกำหนดเกี่ยวกับการส่งออกน้ำตาล กรณีนโยบายการปรับราคาขายน้ำตาล ภายในประเทศ หรือกรณีนโยบายการเปิดเสรีของธุรกิจน้ำตาล

ผลกระทบจากความเสถียร

ผลการดำเนินการของบริษัทยังอาจได้รับผลกระทบจากการเปลี่ยนแปลงของนโยบายของภาครัฐในเรื่องอื่นๆ นอกเหนือจากนโยบายที่ควบคุมอุตสาหกรรมอ้อยและน้ำตาลโดยตรง เช่น นโยบายการสนับสนุนพลังงานทดแทนเอทานอลส่งผลกระทบต่อปริมาณการขายเอทานอลภายในประเทศ หรือนโยบายการส่งเสริมการปลูกและประกันราคามันสำปะหลังหรือพืชเกษตรอื่นๆ อาจส่งผลในแง่ลบต่อบริษัท เนื่องจากพื้นที่เพาะปลูกอ้อยลดน้อยลงเพราะเกษตรกรชาวไร่หันไปเพาะปลูกพืชที่ให้ผลตอบแทนสูงกว่า เป็นต้น

มาตรการจัดการความเสี่ยง

บริษัทได้ตระหนักถึงความสำคัญของนโยบายภาครัฐในการกำหนดทิศทางของอุตสาหกรรมอ้อยและน้ำตาล บริษัทจึงร่วมมือกับสมาคมโรงงานน้ำตาล 3 สมาคมและสมาคมของเกษตรกรชาวไร่อ้อยในการทำความเข้าใจกับภาครัฐให้เห็นความสำคัญของอุตสาหกรรมอ้อยและน้ำตาล ซึ่งเป็นอุตสาหกรรมต้นทางสำหรับอุตสาหกรรมอาหารและอาหารแปรรูป อีกทั้งปัจจุบันสามารถนำมาแปรเปลี่ยนเป็นพลังงานเชื้อเพลิงสำหรับรถยนต์ (เอทานอล) และยังสามารถนำไปต่อยอดผลิตสารเคมีได้อีก อุตสาหกรรมอ้อยและน้ำตาล ยังเป็นอุตสาหกรรมที่นำเงินตราเข้าประเทศจำนวนมากเนื่องจากร้อยละ 60 - 70 ของปริมาณน้ำตาลที่ผลิตได้ทั้งหมดเป็นการผลิตเพื่อการส่งออก ขณะที่วัตถุดิบที่ใช้เก็บร้อยละ 100 มาจากแหล่งวัตถุดิบในประเทศ ที่ผ่านมา การสื่อสาร การชี้แจง การทำความเข้าใจกับภาครัฐ ผ่านทางสมาคมโรงงานน้ำตาล และสมาคมของเกษตรกรชาวไร่เป็นได้ด้วยดี ภาครัฐมีความเข้าใจปัญหาความจำเป็นของโรงงานน้ำตาลและชาวไร่อ้อยมากขึ้นเป็นลำดับ เป็นการช่วยลดความเสี่ยงจากการกำหนดนโยบายของภาครัฐในทิศทางของอุตสาหกรรมอ้อยและน้ำตาลได้

ข้อมูลเกี่ยวกับแผนบริหารความต่อเนื่องของธุรกิจ

แผนบริหารความต่อเนื่องของธุรกิจ (Business Continuity Plan: BCP)

แผนบริหารความต่อเนื่องของธุรกิจ (BCP) : ไม่มี

การจัดการห่วงโซ่อุปทานอย่างยั่งยืน

ข้อมูลเกี่ยวกับนโยบายและแนวปฏิบัติการจัดการห่วงโซ่อุปทานอย่างยั่งยืน

นโยบายและแนวปฏิบัติการจัดการห่วงโซ่อุปทานอย่างยั่งยืน

นโยบายและแนวปฏิบัติ : ไม่มี
การจัดการห่วงโซ่อุปทานอย่างยั่งยืนของบริษัท

ข้อมูลเกี่ยวกับแผนบริหารห่วงโซ่อุปทานอย่างยั่งยืน

แผนบริหารห่วงโซ่อุปทานอย่างยั่งยืน

แผนบริหารห่วงโซ่อุปทานอย่างยั่งยืนของบริษัท : ไม่มี

ข้อมูลเกี่ยวกับคู่ค้ารายใหม่ที่ผ่านการคัดกรองประเด็นด้านความยั่งยืนของบริษัท

คู่ค้ารายใหม่ที่ผ่านการคัดกรองประเด็นด้านความยั่งยืนของบริษัท

บริษัทมีการคัดกรองประเด็น : ไม่มี
ด้านความยั่งยืนกับคู่ค้ารายใหม่หรือไม่

ข้อมูลเกี่ยวกับจรรยาบรรณคู่ค้าของธุรกิจ

จรรยาบรรณคู่ค้าของธุรกิจ

จรรยาบรรณคู่ค้าของธุรกิจ : ไม่มี

ข้อมูลเกี่ยวกับคู่ค้ารายสำคัญที่รวมลงนามปฏิบัติตามจรรยาบรรณคู่ค้าของธุรกิจ

คู่ค้ารายสำคัญที่รวมลงนามปฏิบัติตามจรรยาบรรณคู่ค้าของธุรกิจ

บริษัทกำหนดให้คู่ค้ารายสำคัญรวมลงนามรับทราบ : ไม่ใช่
การปฏิบัติตามจรรยาบรรณคู่ค้าของธุรกิจหรือไม่

การพัฒนานวัตกรรม

ข้อมูลเกี่ยวกับนโยบายและแนวปฏิบัติเกี่ยวกับการพัฒนานวัตกรรมระดับองค์กร

นโยบายการวิจัยและพัฒนานวัตกรรมของบริษัท (R&D)

นโยบายการวิจัยและพัฒนานวัตกรรมของบริษัท : ไม่มี

ค่าใช้จ่ายการทำวิจัยและพัฒนาในระยะ 3 ปีที่ผ่านมา

	2566	2567	2568
ค่าใช้จ่ายการทำวิจัยและพัฒนา (R&D) ในระยะเวลา 3 ปีที่ผ่านมา (ล้านบาท)	0.00	148,500.00	445,500.00

คำอธิบายเพิ่มเติมเกี่ยวกับค่าใช้จ่ายการทำวิจัยและพัฒนาในระยะ 3 ปีที่ผ่านมา

การพัฒนาสูตรและกระบวนการผลิต ผลิตภัณฑ์วิจัยสารให้ความหวานแทนน้ำตาล ภายใต้โครงการวิจัยและพัฒนาผลิตภัณฑ์สารให้ความหวานจากหล่อฮังก้วย : นวัตกรรมสารให้ความหวานเพื่อสุขภาพที่ดีขึ้น ซึ่งบริษัทได้ร่วมและสนับสนุนทุนกับมหาวิทยาลัยเชียงใหม่

ข้อมูลเกี่ยวกับกระบวนการพัฒนาและส่งเสริมวัฒนธรรมด้านนวัตกรรมขององค์กร

กระบวนการพัฒนาและส่งเสริมวัฒนธรรมด้านนวัตกรรมขององค์กร

กระบวนการพัฒนาและส่งเสริมวัฒนธรรม : ไม่มี
ด้านนวัตกรรมขององค์กร

ข้อมูลเกี่ยวกับประโยชน์จากการพัฒนานวัตกรรมและค่าใช้จ่ายการทำวิจัยและพัฒนานวัตกรรม

ประโยชน์จากการพัฒนานวัตกรรม

ประโยชน์ที่เป็นตัวเงิน

บริษัทมีการวัดผลประโยชน์ที่เป็นตัวเงิน : ไม่มี
จากการพัฒนานวัตกรรมหรือไม่

ประโยชน์ที่ไม่เป็นตัวเงิน

บริษัทมีการวัดผลประโยชน์ที่ไม่เป็นตัวเงิน : ไม่มี
จากการพัฒนานวัตกรรมหรือไม่

หมายเหตุ - เอกสารฉบับนี้จัดทำขึ้นโดยอัตโนมัติจากการประมวลข้อมูลตามสภาพที่ได้รับจากบริษัทจดทะเบียน (as is basis) ตลาดหลักทรัพย์แห่งประเทศไทยไม่รับรองในความถูกต้อง ความครบถ้วน ความเหมาะสม ความเป็นปัจจุบัน หรือความน่าเชื่อถือของข้อมูลที่ปรากฏในเอกสารฉบับนี้ หรือรับประกันผลที่จะได้รับจากการใช้ข้อมูลดังกล่าว และจะไม่รับผิดชอบในความสูญหายหรือความเสียหายใด ๆ ที่เกิดจากการนำเอกสารหรือเนื้อหาที่ปรากฏในเอกสารนี้ไปใช้ในทุกรณ